ΑΜΦΙΛΟΧΙΟΥ ΤΑΜΠΟΥΡΑ
ΙΕΡΟΔΙΑΚΟΝΟΥ

ΑΙΩΝΙΟΣ

ΠΑΣΧΑΛΙΟ ΗΜΕΡΟΔΕΙΚΤΗΣ

ΑΘΗΝΑΙ

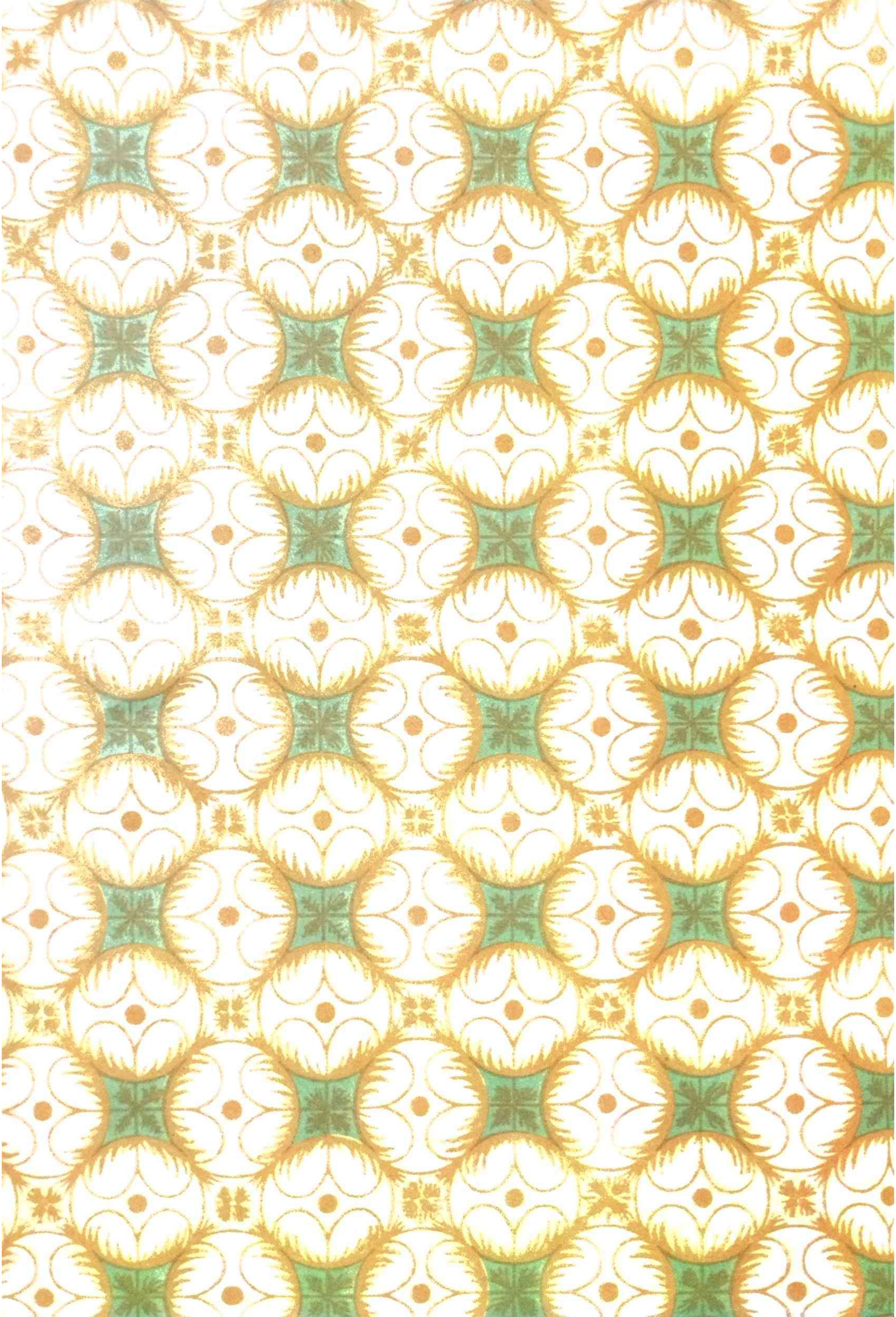

ΑΙΩΝΙΟϹ
ΠΑϹΧΑΛΙΟΝ ΗΜΕΡΟΔΕΙΚΤΗϹ

ΠΕΡΙΕΧΟΜΕΝΑ

Σελίς

Πρόλογος.................................... 9

Περί εὑρέσεως τοῦ Ἁγίου Πάσχα.................... 11

Πίναξ κύκλων Σελήνης καί Ἡλίου.................... 13

Ἑρμηνεία Κανονίου.................................... 14

Κανόνιον.................................... 15

Σημείωσις.................................... 16

Τίτλος ἡμεροδείκτου.................................... 17

Ἑρμηνεία ἡμεροδείκτου.................................... 18

Πίνακες ἡμεροδείκτου.................................... 19

Τίτλος Πασχαλίου.................................... 31

Ἑρμηνεία Πασχαλίου.................................... 32

Πίνακες Πασχαλίων.................................... 34

Κυριακαί καί κινηταί ἑορταί Τριωδίου - Πεντηκοσταρίου 104

Ἀργίαι καί καταλύσεις τοῦ ἔτους.................... 105

Περί Σελήνης διάφορα.................................... 106

Ἑρμηνεία τοῦ ἔναντι εὑρισκομένου πίνακος ζωδίων..... 108

Πίναξ ζωδίων.................................... 109

Εἰκών Α' Οἰκουμενικῆς Συνόδου.................... 110

Τροπάριον τῶν Ἁγίων Πατέρων.................... 111

Σημειώσεις.................................... 112

'Ιεροδιακόνου 'Αμφιλοχίου Ταμπουρᾶ

Α Ι Ω Ν Ι Ο Σ
Π Α Σ Χ Α Λ Ι Ο Η Μ Ε Ρ Ο Δ Ε Ι Κ Τ Η Σ

ΗΤΟΙ

Α Ι Ω Ν Ι Ο Σ Η Μ Ε Ρ Ο Δ Ε Ι Κ Τ Η Σ

ΚΑΙ

Α Ι Ω Ν Ι Ο Ν Π Α Σ Χ Α Λ Ι Ο Ν
(Κ α τ ά τ ό 'Ι ο υ λ ι α ν ό ν 'Η μ ε ρ ο λ ό γ ι ο ν)

ΣΥΝΤΑΧΘΕΙΣ

Μετά δεούσης προσοχῆς ἐκ τῶν πηγῶν τῆς 'Αγίας Γραφῆς καί ἄλλων εἰδικῶν συγγραμμάτων τῇ προσθήκῃ διαφόρων σχετικῶν ὁδηγιῶν καί πινάκων πρός χρῆσιν, ὡς καί ὀλίγα τινά περί τῆς ἀκριβείας τοῦ 'Ιουλιανοῦ 'Ημερολογίου πρός ἐνημέρωσιν ἑκάστου πιστοῦ Χριστιανοῦ διά τήν ἐμμονήν του εἰς τά Πάτρια. "Μή μέταιρε ὅρια αἰώνια ἃ ἔθεντο οἱ Πατέρες σου" .

Ε Ν Α Θ Η Ν Α Ι Σ
1 9 7 5

ΟΜΟΛΟΓΙΑ ΠΙΣΤΕΩΣ
ΤΩΝ ΟΡΘΟΔΟΞΩΝ ΧΡΙΣΤΙΑΝΩΝ

"Εἴ τις ἐκκλησιαστικὴν παράδοσιν ἔγγραφον ἢ ἄγραφον ἀθετεῖ ἀνάθεμα, ἀνάθεμα, ἀνάθεμα".

Α' Οἰκουμενική Σύνοδος

"Ἡμεῖς τηροῦμεν καί κρατοῦμεν τά δόγματα τῆς Μιᾶς Ἁγίας Καθολικῆς Ἀποστολικῆς Ἐκκλησίας, τούς δέ νεωτερίζοντας, καινοτόμους καί πᾶσαν αἵρεσιν ἀναθεματίζομεν".

Ζ' Οἰκουμενική Σύνοδος

Ἀποδέχομαι καί τιμῶ τάς Ἁγίας καί Οἰκουμενικάς Ἑπτά Συνόδους, καί τά ἐν αὐταῖς δογματισθέντα, καί κηρυχθέντα θεῖα τε καί ὑπερφυῆ καί σωτήρια Δόγματα παρά τῶν Ὁσίων καί θεοφόρων Πατέρων ἡμῶν, οὕς κατά καιρόν ἔθετο τό Πνεῦμα τό Ἅγιον ποιμαίνειν τήν Ἐκκλησίαν αὐτοῦ καί διέπειν, καί πάντων τῶν ἐναρέτων καί μακαρίων Πατέρων, τά τε Δόγματα καί Ποιήματα ἀσπάζομαι ὡς διδασκαλίαν ἀνεπίληπτον, σωτηρίας θεμέλιον, καί οὕς ἡ καθολική Ἀνατολική Ὀρθόδοξος Ἐκκλησία προσίεται, ἀποδέχομαι καί οὕς ἀποτρέπεται ἀποστρέφομαι. Ἀποβάλλομαι δέ καί παντελῶς ἀποτρέπομαι τάς ἀπό Σίμωνος τοῦ Μάγου καί μέχρι τοῦ δεῦρο τῆς εὐσεβείας παντάπασιν ἀποπεπτωκότας καί δόξας ἀθετήσαντας καί φθοροποιά δόγματα ἐφευρόντας καί τήν τῶν Ἁγίων Παράδοσιν ἀθετήσαντας καί τόν πικρόν τῶν ζιζανίων σπόρον συναναμεῖξαι τῇ τῆς Ὀρθοδοξίας Ἀρούρᾳ τολμήσαντας αὐτούς τε ἀναθεματίζω καί πάντας τούς ἑπομένους αὐτοῖς, καί ὡς λύμην τῆς κατά Χριστόν Ἐκκλησίας διαπτύω καί τῷ ἀναθέματι καθυποβάλλω".

Α Φ Ι Ε Ρ Ο Υ Τ Α Ι

Εἰς τιμήν καί μνήμην τῶν μεγάλων Πατριαρχῶν, ΙΕΡΕΜΙΟΥ Κων/λεως, ΣΩΦΡΟΝΙΟΥ Ἱεροσολύμων, ΣΙΛΒΕΣΤΡΟΥ Ἀλεξανδρείας, ΜΕΛΕΤΙΟΥ ΠΗΓΑ κ.λ.π τῶν συγκροτούντων τάς τρεῖς Πανορθοδόξους Συνόδους τῶν 1583, 1593, 1588, τῶν καταδικασασῶν τήν ἀλλαγήν τοῦ Ἰουλιανοῦ ἡμερολογίου καί ἐν Πνεύματι ἁγίῳ ἀποφηναμένων:" Ὅθεν τούτους ὡς σ ε σ η π ό τ α μέλη ἀποκόπτοντες ὁρίζομεν ταῦτα ἀποφασιστικῶς: Ὅποιος δέν ἀκολουθεῖ τά ἔθιμα τῆς ἁγίας Ὀρθοδόξου Ἐκκλησίας, καθώς καί αἱ ἑπτά Ἅγιαι Οἰκουμενικαί Σύνοδοι ἐθέσπισαν καί τό Ἅγιον Πάσχα καί ΜΗΝΟΛΟΓΙΟΝ καλῶς ἐνομοθέτησαν νά ἀκολουθῶμεν καί θέλει ἀκολουθεῖ τό νεοφεύρετον Πασχάλιον καί ΜΗΝΟΛΟΓΙΟΝ τῶν ἀθέων ἀστρονόμων τοῦ Πάπα καί ἐναντιώνεται εἰς αὐτά ὅλα καί θέλει νά τά ἀνατρέψῃ καί νά τά χαλάσῃ τά πατροπαράδοτα δόγματα καί ἔθιμα τῆς Ἁγίας Ὀρθοδόξου Ἐκκλησίας, ΑΣ ΕΧῌ ΤΟ ΑΝΑΘΕΜΑ ΚΑΙ ΕΞΩ ΤΗΣ ΤΟΥ ΚΥΡΙΟΥ ΙΗΣΟΥ ΧΡΙΣΤΟΥ ΑΓΙΑΣ ΕΚΚΛΗΣΙΑΣ ΚΑΙ ΤΗΣ ΤΩΝ ΠΙΣΤΩΝ ΟΜΗΓΥΡΕΩΣ ΑΣ ΕΙΝΑΙ"

ΕΥΛΑΒΩΣ ΑΝΑΤΙΘΗΜΙ

Πᾶν γνήσιον ἀντίτυπον δέον νά φέρῃ τήν ἰδιόχειρον ὑπογραφήν μου.

Ἀπαγορεύεται ἡ ἀνατύπωσις

ΑΝΤΙ ΠΡΟΛΟΓΟΥ

Οἱ Ἅγιοι 318 Θεοφόροι Πατέρες τῆς ἐν Νικαίᾳ Συνόδου μεταξύ ἄλλων προβλημάτων εἶχον καί τό τοῦ ἁγίου Πάσχα, τό ὁποῖον καταλλήλως ἐθέσπισαν, ἵνα συγχρόνως ὑφ'ὅλων τῶν χριστιανῶν ἑορτάζεται καί μή ὑπάρχῃ ἀταξία ἐν τῇ λατρείᾳ καί δημιουργοῦνται διαμάχαι καί σχίσματα καί διαταράσσεται οὕτω ἡ ἑνότης τῆς Ἐκκλησίας.

Ὁ τέλειος καθορισμός τοῦ ἁγίου Πάσχα ὑπό τῶν ἁγ. Πατέρων ἔγινε ἐν Πνεύματι ἁγίῳ καί ἐπί ἐπιστημονικῶν βάσεων καί χρησιμεύει εἰς τήν Ἐκκλησίαν, ὅ,τι ὁ πολικός ἀστήρ εἰς τούς ταξιδεύοντας, καί ἡ ναυτική πυξίς εἰς τούς πλέοντας.

Ἡ Α' Οἰκ. Σύνοδος ἐθέσπισε: Τό ἅγ. Πάσχα νά ἑορτάζεται πάντοτε (αἰωνίως) τήν πρώτην Κυριακήν μετά τό Νομικόν Πάσχα. Τό Νομικόν ἑορτάζεται πάντοτε (αἰωνίως) τήν "τεσσαρεσκεδεκάτην" ἤ Πανσέληνον τοῦ Νισάν, (πρῶτος μήν τοῦ σεληνιακοῦ ἔτους). Ἔξοδ. ΙΒ'-3-11, ἤτοι τήν πρώτην ἐαρινήν Πανσέληνον μετά τήν Ἰσημερίαν. Ἡ ἐαρινή αὐτή Πανσέληνος γίνεται πάντοτε (αἰωνίως) ἀπό 21 Μαρτίου καί αὐτῆς τῆς 21, ἕως τήν 18 Ἀπριλίου καί αὐτῆς τῆς 18 πάντοτε κατά τό Ἰουλιανόν ἡμερολόγιον. Ἡ ἐαρινή Ἰσημερία γίνεται πάντοτε (αἰωνίως) "περί" τῆς 7-8 Μαρτίου Ἰουλιανοῦ ἡμερολογίου καί 20-21 Γρηγοριανοῦ. Μέ αὐτήν τήν γνώμην συμφωνεῖ καί ἡ σύγχρονος Ἀστρονομία(1).

Τά ὅρια ὅπου ἐθέσπισεν ἡ Α' Οἰκ. Σύνοδος διά τόν ἑορτασμόν τοῦ ἁγ. Πάσχα κατά τό Ἰουλιανόν ἡμερολόγιον εἶναι ἀπό 22 Μαρτίου καί αὐτῆς τῆς 22, ἕως τῆς 25 Ἀπριλίου καί αὐτῆς τῆς 25. Οὔτε ἐπάνω ἀπό τῆς 25 Ἀπριλίου διότι θά γίνῃ εἰς τήν δευτέραν ἐαρινήν Πανσέληνον, οὔτε κάτωθεν τῆς 22 Μαρτίου διότι θά γίνῃ εἰς τήν χειμερινήν. Καί ἰδού.

Παράδειγμα κ α τ ω τ ά τ ο υ ὁ ρ ί ο υ τοῦ ἁγ. Πάσχα:
Ἡ Ἰσημερία γίνεται, καθώς εἴπαμε ἀνωτέρω, περί τήν 7-8 Μαρτίου Ἰουλιανοῦ ἡμερολογίου. Ἐάν κατά τήν ἑβδόμην Μαρτίου συμβῇ νά ἔχομεν νέαν Σελήνην, ἡ "τεσσαρεσκεδεκάτη" ἤ Πασχαλινή Πανσέληνος θά γίνῃ τήν 21 Μαρτίου (7 + 14 = 21) κατά τήν ὁποίαν θά ἑορτασθῇ τό Νομικόν (κα-

(1) Περί τῆς ὑποθέσεως ταύτης, ἤτοι περί Ἰσημερίας καί λοιπάς λεπτομερείας ἴδε ἀνάμεσα εἰς τούς πίνακας τῶν Πασχαλίων τοῦ ἀνά χεῖρας Πασχαλιοημεροδείκτου, ἀπό τῆς σελίδος 35 ἕως 103.

-τώτερον ὅριον), τήν πρώτην δέ Κυριακήν μετά τήν Πανσέληνον ταύτην (καθ' ἥν τό Νομικόν) θά ἑορτασθῆ τό ἅγ. Πάσχα. Δηλαδή, ἐάν ἡ 21 Μαρτίου εἶναι ἡμέρα Σάββατον κατά τήν περίπτωσιν αὐτήν, τήν πρώτην Κυριακήν, ἤτοι τήν 22 Μαρτίου θά γίνῃ τό ἅγιον Πάσχα. (Κατώτατον ὅριον).

<u>Παράδειγμα ἀ ν ω τ ά τ ο υ ὁ ρ ί ο υ τοῦ ἁγ. Πάσχα:</u>
'Εάν ὅμως συμβῆ νά ἔχομεν νέαν Σελήνην εἰς τάς 5 Μαρτίου (πρό τῆς ἰσημερίας τῆς 7 Μαρτίου), ἡ Πανσέληνος θά γίνῃ τήν 19 Μαρτίου (5+14=19) ἀλλά δέν ἑορτάζεται μέ αὐτήν τήν Πανσέληνον Πάσχα διότι δέν εἶναι <u>ἐαρινή</u> ἀλλά χειμερινή, ὡς γεννηθεῖσα πρό τῆς 'Ισημερίας τῆς 7 - 8 Μαρτίου. Τότε εἰς τήν 19 Μαρτίου προσθέτομεν ἀκόμη ἕνα ὁλόκληρον σεληνιακόν μῆνα, ἤτοι 30 ἡμέρας πρός εὕρεσιν τῆς ἄλλης Πανσελήνου τῆς <u>ἐαρινῆς</u>, καί μέ αὐτήν θά ἑορτασθῆ τό Νομικόν Πάσχα, (19+30 = 49-31 = 18). Εἰς τήν 18 'Απριλίου θά γίνῃ τό Νομικόν κατά τήν περίπτωσιν αὐτήν (ἀνώτατον ὅριον) καί ἐάν συμπέσῃ ἡμέραν Κυριακήν, τό ἅγιον Πάσχα θά γίνῃ τήν ἄλλην Κυριακήν ἤτοι τήν 25 'Απριλίου (ἀνώτατον ὅριον).

Διά τοῦτο, χάριν τοῦ σωστοῦ καθορισμοῦ τοῦ ἁγίου Πάσχα βασιζομένου εἰς τήν ἁγίαν Γραφήν καί τήν ἱεράν Παράδοσιν ὑπό τῶν Θείων καί Θεοφόρων Πατέρων τῆς Α' Οἰκουμενικῆς Συνόδου καί χάριν τῆς ἀγάπης πρός τούς ἀθλητάς τούτους, συνεκέντρωσα τά κατάλληλα στοιχεῖα ἐκ διαφόρων πηγῶν, ὅπως τό 'Ιερόν Εὐαγγέλιον κ.ἄ. καί προέβην εἰς ἐκτύπωσιν τοῦ ἀνά χεῖρας αἰωνίου Π α σ χ α λ ι ο η μ ε ρ ο δ ε ί κ τ ο υ, διά νά φαίνεται καί νά λάμπῃ εἰς τούς αἰῶνας ἡ ἐπιστημονικότης των καί ἡ φροντίς των, ἥν εἶχον ὑπέρ τῆς εἰρήνης τῆς στρατευομένης 'Εκκλησίας καί πρός δόξαν τοῦ 'Ιδρυτοῦ της Κυρίου ἡμῶν 'Ιησοῦ Χριστοῦ τοῦ 'Αληθινοῦ Θεοῦ ἡμῶν. 'Αμήν.

Μέ τήν λέξιν ἐ α ρ ι ν ή ν ὑποχρεούμεθα νά ἐννοήσωμεν τήν ἡμερομηνίαν τοῦ ἑορτασμοῦ τοῦ ἁγ. Πάσχα ἐντός τῶν ὁρίων 22 Μαρτίου 25 'Απριλίου καί οὐχί ἔξωθεν τῶν ὁρίων τούτων. Μέ τήν ἀφαίρεσιν τῆς λέξεως ταύτης "ἀνεκαλύφθη" ὅθεν ἡ πτῶσις τῆς 'Ισημερίας, ὅτι δηλαδή, εἰς κάθε 128 ἔτη χάνει μίαν ἡμέραν, καί εἰς ἕκαστον ἔτος 11 λεπτά καί κάτι δευτερόλεπτα, μέ ἀποτέλεσμα τήν "διόρθωσιν" τοῦ ἡμερολογίου, ἡ ὁποία "διόρθωσις" (ὅλα τά διόρθωσεν) ἐξωστράκισεν τόν ἑορτασμόν τοῦ ἁγ. Πάσχα ἀπό τά ὅρια του καί τό ἔφθασε μέχρι τήν 8 Μαΐου!! ("Ιδε καί ἀνάμεσα εἰς τούς Πίνακας τῶν Πασχαλίων σελ. 53).

Τό Πάσχα ἑορτάζεται πάντοτε μετά τήν πρώτην ἐ α ρ ι ν ή ν Πανσέληνον μετά τήν 'Ισημερίαν, ἐνῶ οἱ Δυτικοί ἔλεγον τήν πρώτην Πανσέληνον μετά τήν 'Ισημερίαν, χωρίς τήν λέξιν ἐ α ρ ι ν ή ν.

ΠΕΡΙ ΕΥΡΕΣΕΩΣ ΑΓΙΟΥ ΠΑΣΧΑ κ.λ.π.

1) Διά νά εὕρωμεν τό ἅγιον Πάσχα καί ὅλας τάς ἑορτάς τοῦ ἔτους πρέπει νά γνωρίζωμεν: α) τόν Κύκλον τοῦ Ἡλίου τοῦ ἔτους καί β) τόν κύκλον τῆς Σελήνης. Ὁ Ἥλιος ἔχει κύκλους 28 καί ἀρχίζουν ἀπό τόν 1 ἕως τόν 28 καί πάλιν ἀπό τόν 1. Ἡ Σελήνη ἔχει κύκλους 19 καί ἀρχίζουν ἀπό τόν 1 ἕως τόν 19 καί πάλιν ἀπό τό 1.

Πρός εὕρεσιν τοῦ κύκλου Ἡλίου καί Σελήνης ἑκάστου ἔτους ποιοῦμεν οὕτω: Προσθέτομεν τό ἔτος τό ὁποῖον ζητοῦμεν εἰς τό 5508 (ἔτος ἀπό κτίσεως κόσμου) καί διαιροῦμεν διά 28, διά τόν κύκλον τοῦ Ἡλίου, καί διά 19 διά τόν κύκλον τῆς Σελήνης. Τό ὑπόλοιπον τῆς διαιρέσεως δεικνύει τόν ζητούμενον κύκλον. Ἐάν δέν ὑπάρχει ὑπόλοιπον, τότε ὁ Κύκλος εἶναι ὁ 28, ἤ ὁ 19, ἤ ὁ 15 διά τήν Ἰνδικτιῶνα.

Παράδειγμα: Ζητοῦμεν διά τό ἔτος 1973 ποῖον κύκλον Ἡλίου καί Σελήνης ἔχομεν. 5508 + 1973 = 7481 : 28 = 5. Ὁ κύκλος τοῦ Ἡλίου τό 1973 εἶναι 5. Τῆς Σελήνης εἶναι: 7481 : 19 = 14 , κ.λ.π.

Μέ τόν κύκλον τῆς Σελήνης εὑρίσκομεν τό ἅγ. Πάσχα ἄνευ τῆς βοηθείας τοῦ αἰωνίου ΚΑΝΟΝΙΟΥ ὡς ἑξῆς:

Λαμβάνομεν τόν κύκλον τῆς Σελήνης τοῦ ἔτους καί πολλαπλασιάζομεν ἐπί 11 (διαφορά σεληνιακοῦ καί ἡλιακοῦ ἔτους). Τό γινόμενον διαιροῦμεν διά 30 (ἡμέραι μηνός)(1). Τό ὑπόλοιπον τῆς διαιρέσεως δεικνύει τήν ἐπακτήν τοῦ ἔτους ἤ θεμέλιον Σελήνης, τήν ὁποίαν ὅταν ἀφαιρέσωμεν ἀπό τό 30 εὑρίσκομεν ἀπταίστως τήν νέαν Σελήνην τοῦ Μαρτίου (ἐκκλησιαστική οὐχί ἀστρονομική)(2). Εἰς τήν νέαν Σελήνην τοῦ Μαρτίου ὅταν προσθέσωμεν τόν ἀριθμόν 14 εὑρίσκομεν τήν "τεσσαρεσκαιδεκάτην" ἤ Πανσέληνον, ὅπου εἰς αὐτήν γίνεται τό Νομικόν Φάσκα ἤ Πάσχα, καί τήν πρώτην Κυριακήν μετά τό Νομικόν ἑορτάζομεν τό ἅγ. Πάσχα. Ἐάν μέ τήν πρόσθεσιν τοῦ 14 εἰς τήν νέαν Σελήνην τοῦ Μαρτίου εὕρωμεν ὀλιγώτερον τοῦ 21, τότε προσθέτομεν ἀκόμη 30 ἡμέρας πρός εὕρεσιν τῆς ἐαρινῆς Πανσελήνου, διότι Πανσέληνος πρό τῆς 21 Μαρτίου εἶναι χειμερινή καί δέν γίνεται μέ αὐτήν Πάσχα.

---

(1) Εἰς τό γινόμενον τοῦ πολλαπλασιασμοῦ ὅταν ἔχομεν κύκλους Σελήνης 17,18 καί 19 προσθέτομεν ἕνα 1, διότι εἰς τό τέλος τῶν κύκλων της ἡ Σελήνη κάνει 12 ἡμέρας ἅλμα καί οὐχί 11 καί τοῦτο διά νά συμφωνοῦμε μέ τό Κανόνιον.

(2) Ὑπάρχει 3-4 ἡμέρας διαφορά ἐκκλησιαστικῆς καί ἀστρονομικῆς Σελήνης. Διά τοῦτο ὅταν λάβωμεν ὑπ'ὄψιν τήν ἀστρονομικήν δέον νά προσθέτομεν 17 ἤ 18 ἡμέρας καί οὐχί 14. Ἀλλά ὁ πλέον εὔκολος καί ἀλάνθαστος τρόπος εἶναι νά λαμβάνωμεν τήν ἐκκλησιαστικήν Σελήνην.

Παράδειγμα: Ζητοῦμεν π.χ. διά τό ἔτος 1973 πότε θά γίνη τό ἅγ. Πάσχα. Ὁ κύκλος τῆς Σελήνης τό 1973 εἶναι 14. Πολ/ζομεν ἐπί 11 καί εὑρίσκομεν 154, διαιροῦμεν διά 30 καί μένει ὑπόλοιπον 4. Ὁ ἀριθμός 4 δεικνύει τήν ἐπακτήν τοῦ 1973. Ἀφαιροῦμεν τήν ἐπακτήν ἀπό τό 30, καί τό ὑπόλοιπον 26 φανερώνει τήν νέαν Σελήνην τοῦ Μαρτίου (ἐκκλησιαστική). Εἶτα εἰς τήν νέαν Σελήνην προσθέτομεν τό 14 καί εὑρίσκομεν 40. Ἀφαιροῦμεν τόν Μάρτιον 31 ἡμέρας, μένουν 9 Ἀπριλίου, ὅπου θά γίνη τό Νομικόν Πάσχα καί εἶναι ἡμέρα Κυριακή. Τήν ἐρχομένην Κυριακήν 16 Ἀπριλίου θά γίνη τό ἅγ. Πάσχα.

2) Πῶς εὑρίσκομεν τό Νομικόν Πάσχα εἰς ποίαν ἡμέραν τῆς ἑβδομάδος γίνεται:(1) Λαμβάνομεν α) τόν κύκλον τοῦ Ἡλίου τοῦ ἔτους, β) τά τέταρτα αὐτοῦ μόνον, γ) τήν ἐπακτήν τοῦ μηνός(2) καί δ) τήν ἡμερομηνίαν τοῦ Νομικοῦ μίαν ἡμέραν ὀλιγώτερον. Προσθέτομεν τούς 4 αὐτούς ἀριθμούς καί τό ἄθροισμα διαιροῦμεν διά 7 (ἡμέραι τῆς ἑβδομάδος). Τό ὑπόλοιπον ἐάν εἶναι 0 σημαίνει Σάββατον, 1 Κυριακήν, 2 Δευτέραν, 3 Τρίτην, 4 Τετάρτην, 5 Πέμπτην καί 6 Παρασκευήν. Π.χ. τό 1973 τό Νομικόν θά γίνη τήν 9 Ἀπριλίου. Ὁ κύκλος Ἡλίου εἶναι 5. Τά τέταρτα τοῦ κύκλου 1. Ἡ ἐπακτή 1 (8 + 5 + 1 + 1 = 15:7 = 1). Τό ὑπόλοιπον 1 δηλοῖ ὅτι τό Νομικόν Πάσχα τό 1973 εἶναι ἡμέρα Κυριακή.

3) Τρόπος εὑρέσεως ἑκάστης πρωτομηνιᾶς: Ποιοῦμεν ὡς ἀνωτέρω χωρίς τόν ἀριθμόν τῆς ἡμερομηνίας. Μόνον τούς τρεῖς ἀριθμούς προσθέτομεν καί διαιροῦμεν διά 7.

4) Τρόπος εὑρέσεως τῶν Ἀπόκρεω: Εἰς τήν ἡμερομηνίαν τοῦ ἅγ. Πάσχα προσθέτομεν 3 καί ἐάν εἶναι Βίσεκτον 4. Καί ἐάν τό Πάσχα εἶναι τόν Μάρτιον ἡ Ἀπόκρεω θά γίνη τόν Ἰανουάριον τήν ἰδίαν ἡμερομηνίαν, καί ἐάν τό Πάσχα εἶναι τόν Ἀπρίλιον ἡ Ἀπόκρεω θά γίνη τόν Φεβρουάριον τήν ἰδίαν ἡμερομηνίαν. π.χ. Ἐάν τό Πάσχα εἶναι εἰς τάς 16 Ἀπριλίου, προσθέτομεν 3 καί γίνονται 19, καί λέγομεν ὅτι ἡ Ἀπόκρεω θά γίνη τήν 19 Φεβρουαρίου κ.λ.π.

---

(1) Ὁ τρόπος οὗτος χρησιμεύει καί διά τήν εὕρεσιν οἱασδήποτε ἡμερομηνίας τοῦ ἐνιαυτοῦ. Διά τόν Ἰανουάριον καί Φεβρουάριον λάβε τόν κύκλον Ἡλίου τοῦ παρελθόντος ἔτους καί ὄχι τοῦ τρέχοντος διότι οἱ κύκλοι ἀρχίζουν ἀπό τόν Μάρτιον.

(2) Ἐπακτή τοῦ μηνός δηλοῖ τί ἡμέρα τῆς ἑβδομάδος ἤρχισεν ἕκαστος μήν κατά τήν κοσμογονίαν. Ἔχομεν δέ διά τόν Μάρτιον 5 ἤτοι Πέμπτην, Ἀπρίλιον 1, Μάϊον 3, Ἰούνιον 6, Ἰούλιον 1, Αὔγουστον 4, Σεπτέβριον 7, Ὀκτώβριον 2, Νοέμβριον 5, Δεκέμβριον 7, Ἰανουάριον 3, καί Φεβρουάριον 6.

Ὑ π ό μ ν η σ ι ς: Βίσεκτον ἔτος εἶναι ἐκεῖνο τό ὁποῖον δέν ἀφήνει ὑπόλοιπον ὅταν διαιρέσωμεν τόν Κύκλον ἡλίου τοῦ ἔτους διά τοῦ 4.

ΠΙΝΑΞ ΚΥΚΛΩΝ ΗΛΙΟΥ - ΣΕΛΗΝΗΣ ΑΠΟ 1941 ΕΩΣ 2472

Τό 1941 οἱ κύκλοι Ἡλίου καί Σελήνης ἄρχισαν ἀπό τό 1 ὁμοῦ καί θά ξαναρχίσουν τό 2473 πάλι ἀπό τό 1. Διότι 28×19 = 532. Ἐπομένως κάθε 532 ἔτη οἱ κύκλοι Ἡλίου καί Σελήνης εἶναι καθώς εὑρίσκονται γραμμένοι εἰς τόν παρόντα πίνακα ἐκτός ἀπό τά ἔτη. Ἡ περίοδος αὐτή τῶν 532 ἐτῶν λέγεται κυκλοφορία τοῦ ΑΛΦΑ, διότι κάθε 532 ἔτη οἱ κύκλοι ἀρχίζουν ὁμοῦ ἀπό τό 1. Τά ἔτη τοῦ Πίνακος τούτου εἶναι ἅπαντα Βίσεκτα. Δηλαδή κάθε 4 ἔτη ἔχομεν ἕν Βίσεκτον.

Τούς κύκλους Ἡλίου καί Σελήνης τῶν κοινῶν ἐτῶν δύναται εὐκόλως νά τούς εὕρη κανείς ὅταν γνωρίζη τό Βίσεκτον ἔτος.

Οἱ κύκλοι Ἡλίου ἀνέρχονται ἀριθμητικῶς ἀπό τόν 1 ἕως τόν 28 καί πάλιν ἀπό τόν 1. Ἐνῶ οἱ τῆς Σελήνης μέχρι τόν 19 καί πάλιν 1.

Ἔτη	Ηλ.Κ	Σελ.Κ	Ἔτη	Η.Κ	Σ.Κ	Ἔτη	Η.Κ	Σ.Κ	Ἔτη	Η.Κ	Σ.Κ
1941	1	1									
1942	2	2									
1943	3	3									
1944	4	4	2076	24	3	2208	16	2	2344	12	5
1948	8	8	2080	28	7	2212	20	6	2348	16	9
1952	12	12	2084	4	11	2216	24	10	2352	20	13
1956	16	16	2088	8	15	2220	28	14	2356	24	17
1960	20	1	2092	12	19	2224	4	18	2360	28	2
1964	24	5	2096	16	4	2228	8	3	2364	4	6
1968	28	9	2100	20	8	2232	12	7	2368	8	10
1972	4	13	2104	24	12	2236	16	11	2372	12	14
1976	8	17	2108	28	16	2240	20	15	2376	16	18
1980	12	2	2112	4	1	2244	24	19	2380	20	3
1984	16	6	2116	8	5	2248	28	4	2384	24	7
1988	20	10	2120	12	9	2252	4	8	2388	28	11
1992	24	14	2124	16	13	2256	8	12	1392	4	15
1996	28	18	2128	20	17	2260	12	16	2396	8	19
2000	4	3	2132	24	2	2264	16	1	2400	12	4
2004	8	7	2136	28	6	2268	20	5	2404	16	8
2008	12	11	2140	4	10	2272	24	9	2408	20	12
2012	16	15	2144	8	14	2276	28	13	2412	24	16
2016	20	19	2148	12	18	2280	4	17	2416	28	1
2020	24	4	2152	16	3	2284	8	2	2420	4	5
2024	28	8	2156	20	7	2288	12	6	2424	8	9
2028	4	12	2160	24	11	2292	16	10	2428	12	13
2032	8	16	2164	28	15	2296	20	14	2432	16	17
2036	12	1	2168	4	19	2300	24	18	2436	20	2
2040	16	5	2172	8	4	2304	28	3	2440	24	6
2044	20	9	2176	12	8	2308	4	7	2444	28	10
2048	24	13	2180	16	12	2312	8	11	2448	4	14
2052	28	17	2184	20	16	2316	12	15	2452	8	18
2056	4	2	2188	24	1	2320	16	19	2456	12	3
2060	8	6	2192	28	5	2324	20	4	2460	16	7
2064	12	10	2196	4	9	2328	24	8	2464	20	11
2068	16	14	2200	8	13	2332	28	12	2468	24	15
2072	20	18	2204	12	17	2336	4	16	2472	28	19
						2340	8	1			

ΠΕΡΙΕΧΟΜΕΝΟΝ ΤΟΥ ΑΙΩΝΙΟΥ ΚΑΝΟΝΙΟΥ

Καθώς βλέπομεν τό αἰώνιον Κανόνιον εἰς τήν ἀριστεράν πλευράν καί καθέτως ἔχει τούς 19 κύκλους τῆς Σελήνης. Οἱ κύκλοι χρησιμεύουν διά τήν εὕρεσιν τοῦ Νομικοῦ Πάσχα, τό ὁποῖον εἶναι γραμμένον δίπλα ἀπό κάθε κύκλον Σελήνης. Ἀφοῦ γνωρίζομεν τόν κύκλον τῆς Σελήνης οἱουδήποτε ἔτους (ἴδε σελ. 13) καί τό Νομικόν εἰς πόσας τοῦ μηνός γίνεται, ἀπομένει νά μάθωμεν εἰς ποίαν ἡμέραν τῆς ἑβδομάδος θά γίνῃ τό Νομικόν διά νά εὕρωμεν τί ἡμερομηνίαν θά ἔχει ἡ Κυριακή μετά τό Νομικόν Πάσχα εἰς τήν ὁποίαν θά γίνῃ τό Ἅγιον Πάσχα. Εἰς αὐτό θά μᾶς βοηθήσουν οἱ κύκλοι τοῦ Ἡλίου οἱ ὁποῖοι εἶναι 28 καί εὑρίσκονται εἰς τό ἄνω μέρος τοῦ Κανονίου, καταλλήλως ὑπό τῶν σοφωτάτων Πατέρων τοποθετημένοι, ὥς τε κάτωθεν τῶν στηλῶν τῶν κύκλων τοῦ Ἡλίου, καί καθέτως, νά ἀναγράφεται ἡ ἡμερομηνία τοῦ Ἁγ. Πάσχα. Ἀνάμεσα δέ εἰς κάθε τετράγωνον εὑρίσκεται καί ἕν κεφαλαῖον γράμμα, τό ὁποῖον δηλοῖ τί ἡμέρα τῆς ἑβδομάδος γίνεται τό Νομικόν.

ΟΔΗΓΙΑΙ: Ὅταν γνωρίζωμεν τόν κύκλον Σελήνης καί τοῦ Ἡλίου ἑνός ἔτους, ἐρχόμεθα εἰς τό Κανόνιον καί εὑρίσκομεν εἰς τό ἀριστερόν μέρος τούς τῆς Σελήνης κύκλους καί εἰς τό ἄνω τούς τοῦ Ἡλίου. Ὕστερον παρακολουθοῦμε τά τετραγωνάκια, ἀπό τόν κύκλον τῆς Σελήνης δεξιά καί εὐθεῖα, καί ἀπό τήν στήλην τοῦ ἡλιακοῦ κύκλου καθέτως· καί εἰς ὅποιον τετράγωνον συναντηθοῦν αἱ δύο γραμμαί τῶν δύο κύκλων (ἡ μία ὁριζοντίως καί ἡ ἄλλη καθέτως) εὑρίσκεται γραμμένη ἡ ἡμερομηνία τοῦ ἁγ. Πάσχα, καί ποία ἡμέρα τῆς ἑβδομάδος γίνεται τό Νομικόν.

Ἴδες ἀκρίβεια καί ἐπιστημονικότητα τῶν ἁγίων ἐκείνων Πατέρων; "... ὡς οὐκ ἔστιν ἀσύστατον τό παρ'ἡμῖν Πασχάλιον, ἀλλ'ὡς ἀκόλουθον τοῖς ὁρισθεῖσι τῶν ἁγίων Πατέρων μένει <u>ὀρθόν</u> καί εἰς αἰῶνας σταθερόν διαμενεῖ ἕως φυλάττειν τήν τάξιν ἥ ἔλαχεν, ἀπαρασάλευτον, ἀρίστως ἐσκεμμένειν τοῖς θείοις Πατράσιν, <u>ὧν οὐδείς τῶν νῦν οὔτε τήν ἐπιστήμην εἶδε τῆς ἀστρονομίας</u> κατ' ἐκείνους τούς ἀρίστους, <u>οὔτε τόν ἁγιασμόν</u> ἔχει πλήν, εἰ μήπου δοκήσει, τά δέ ἄλλα ἐστίν ἀληθείας μακράν" (Ἱερεμία Β' καί Ἀλεξάνδρου Σιλβέστρου ἐπιστολή πρός Πάπαν".

Τά ὅρια τοῦ ἁγ. Πάσχα ἐν τῷ Κανονίῳ τούτῳ εἶναι ἀπό 22 Μαρτίου ἕως 25 Ἀπριλίου, κατά τό Ἰουλιανόν ἡμερολόγιον. Ἐπομένως ἡ μεταρρύθμισις τοῦ ἡμερολογίου κατέστησεν τοῦτο τό Κανόνιον νεκρόν.

Ἡ μεταρρύθμισις βλασφημεῖ τούς ἁγίους Πατέρας τῆς Α' Οἰκουμενικῆς Συνόδου.

ΚΑΝΟΝΙΟΝ ΤΟΥ ΑΓΙΟΥ ΠΑΣΧΑ

Οἱ Κύκλοι									τοῦ Ἡλίου	
		1	2	3	9	10	5	6		
		7	13	14	15	21	11	17		
Οἱ ΙΘ΄ Κύκλοι τῆς Σελήνης	Τό Νομικόν Φάσκα	18	19	25	26	27	22	23	Τό θεμέλιον τῆς Σελήνης	
		12	24	8	20	4	16	28		
1	2	Ἀπ. 7 Γ΄	Ἀπ. 6 Δ΄	Ἀπ. 5 Ε΄	Ἀπ. 4 ΣΤ΄	Ἀπ. 3 Ζ΄	Ἀπ. 9 Α΄	Ἀπ. 8 Β΄	14	11
2	22	Μρ. 24 ΣΤ΄	Μρ. 23 Ζ΄	Μρ. 29 Α΄	Μρ. 28 Β΄	Μρ. 27 Γ΄	Μρ. 26 Δ΄	Μρ. 25 Ε΄	25	22
3	10	Ἀπ. 14 Δ΄	Ἀπ. 13 Ε΄	Ἀπ. 12 ΣΤ΄	Ἀπ. 11 Ζ΄	Ἀπ. 17 Α΄	Ἀπ. 16 Β΄	Ἀπ. 16 Γ΄	6	3
4	30	Μρ. 31 Ζ΄	Ἀπ. 6 Α΄	Ἀπ. 5 Β΄	Ἀπ. 4 Γ΄	Ἀπ. 3 Δ΄	Ἀπ. 2 Ε΄	Ἀπ. 1 ΣΤ΄	17	14
5	18	Ἀπ. 21 Ε΄	Ἀπ. 20 ΣΤ΄	Ἀπ. 19 Ζ΄	Ἀπ. 25 Α΄	Ἀπ. 24 Β΄	Ἀπ. 23 Γ΄	Ἀπ. 22 Δ΄	28	25
6	7	Ἀπ. 14 Α΄	Ἀπ. 13 Β΄	Ἀπ. 12 Γ΄	Ἀπ. 11 Δ΄	Ἀπ. 10 Ε΄	Ἀπ. 9 ΣΤ΄	Ἀπ. 18 Ζ΄	9	6
7	27	Μρ. 31 Δ΄	Μρ. 30 Ε΄	Μρ. 29 ΣΤ΄	Μρ. 28 Ζ΄	Ἀπ. 3 Α΄	Ἀπ. 2 Β΄	Ἀπ. 1 Γ΄	20	17
8	15	Ἀπ. 21 Β΄	Ἀπ. 20 Γ΄	Ἀπ. 19 Δ΄	Ἀπ. 18 Ε΄	Ἀπ. 17 ΣΤ΄	Ἀπ. 16 Ζ΄	Ἀπ. 22 Α΄	1	28
9	4	Ἀπ. 7 Ε΄	Ἀπ. 6 ΣΤ΄	Ἀπ. 5 Ζ΄	Ἀπ. 11 Α΄	Ἀπ. 10 Β΄	Ἀπ. 9 Γ΄	Ἀπ. 8 Δ΄	12	9
10	24	Μρ. 31 Α΄	Μρ. 30 Β΄	Μρ. 29 Γ΄	Μρ. 28 Δ΄	Μρ. 27 Ε΄	Μρ. 26 ΣΤ΄	Μρ. 25 Ζ΄	23	20
11	12	Ἀπ. 14 ΣΤ΄	Ἀπ. 13 Ζ΄	Ἀπ. 19 Α΄	Ἀπ. 18 Β΄	Ἀπ. 17 Γ΄	Ἀπ. 16 Δ΄	Ἀπ. 15 Ε΄	4	1
12	1	Ἀπ. 7 Β΄	Ἀπ. 6 Γ΄	Ἀπ. 5 Δ΄	Ἀπ. 4 Ε΄	Ἀπ. 3 ΣΤ΄	Ἀπ. 2 Ζ΄	Ἀπ. 8 Α΄	15	12
13	21	Μρ. 24 Ε΄	Μρ. 23 ΣΤ΄	Μρ. 22 Ζ΄	Μρ. 28 Α΄	Μρ. 27 Β΄	Μρ. 26 Γ΄	Μρ. 25 Δ΄	26	23
14	9	Ἀπ. 14 Γ΄	Ἀπ. 13 Δ΄	Ἀπ. 12 Ε΄	Ἀπ. 11 ΣΤ΄	Ἀπ. 10 Ζ΄	Ἀπ. 16 Α΄	Ἀπ. 15 Β΄	7	4
15	29	Μρ. 31 ΣΤ΄	Μρ. 30 Ζ΄	Ἀπ. 5 Α΄	Ἀπ. 4 Β΄	Ἀπ. 3 Γ΄	Ἀπ. 2 Δ΄	Ἀπ. 1 Ε΄	18	15
16	17	Ἀπ. 21 Δ΄	Ἀπ. 20 Ε΄	Ἀπ. 19 ΣΤ΄	Ἀπ. 18 Ζ΄	Ἀπ. 24 Α΄	Ἀπ. 23 Β΄	Ἀπ. 22 Γ΄	29	26
17	5	Ἀπ. 7 ΣΤ΄	Ἀπ. 6 Ζ΄	Ἀπ. 12 Α΄	Ἀπ. 11 Β΄	Ἀπ. 10 Γ΄	Ἀπ. 9 Δ΄	Ἀπ. 8 Ε΄	10	7
18	25	Μρ. 31 Β΄	Μρ. 30 Γ΄	Μρ. 29 Δ΄	Μρ. 28 Ε΄	Μρ. 27 ΣΤ΄	Μρ. 26 Ζ΄	Ἀπ. 1 Α΄	21	18
19	13	Ἀπ. 14 Ζ΄	Ἀπ. 20 Α΄	Ἀπ. 19 Β΄	Ἀπ. 18 Γ΄	Ἀπ. 17 Δ΄	Ἀπ. 16 Ε΄	Ἀπ. 15 ΣΤ΄	2	30

<u>Σημείωσις</u>: Ἡ Α΄ στήλη τῶν θεμελίων εἶναι ἀστρονομική μέ πρόσθεσιν 3 ἡμερῶν.

Π Ρ Ο Σ Ο Χ Η:

Διά τάς κινητάς έορτάς Τριωδίου, Πεντηκοσταρίου, ἀνάγνωθι πρῶτον τόν Πασχάλιον Πίνακα τοῦ ἔτους καί ὕστερον ἐλθέ εἰς τόν ἡμεροδείκτην διά νά ἴδης τί ἡμέρα καί εἰς πόσας τοῦ μηνός συμπίπτει ἡ ἑορτή ἥν ζητεῖς π.χ. Βούλομαι εὑρεῖν εἰς πόσας τοῦ μηνός θά γίνῃ ἡ Τετάρτη τῆς ΜΕΣΟΠΕΝΤΗΚΟΣΤΗΣ. Ἔρχομαι εἰς τόν Πασχάλιον Πίνακα τοῦ ἔτους καί εὑρίσκω τήν Κυριακήν πρό τῆς ΜΕΣΟΠΕΝΤΗΚΟΣΤΗΣ πόσας τοῦ μηνός εἶναι καί ὕστερον ἔρχομαι εἰς τόν ἡμεροδείκτην. Ἰδέ καί τόν Πίνακα τῆς σελ. 104.

ΑΙΩΝΙΟΣ ΗΜΕΡΟΔΕΙΚΤΗΣ

ΤΗΣ

ΟΡΘΟΔΟΞΟΥ ΑΝΑΤΟΛΙΚΗΣ

ΕΚΚΛΗΣΙΑΣ

ΕΡΜΗΝΕΙΑ ΤΟΥ ΑΝΑ ΧΕΙΡΑΣ ΑΙΩΝΙΟΥ ΗΜΕΡΟΔΕΙΚΤΟΥ

Διά τήν εύχερή άνάγνωσιν τοῦ παρόντως αἰωνίου ἡμεροδείκτου πρέπει νά γνωρίζωμεν ἀπαραιτήτως τόν κύκλον τοῦ Ἡλίου τοῦ ἔτους, (ἴδε σελ.13). Γνωρίζοντας τόν κύκλον τοῦ Ἡλίου, ἐρχόμεθα εἰς οἱονδήποτε μῆνα θέλομεν, καί ἐκεῖ εἰς τό ἄνω μέρος ἀριστερά εἶναι οἱ 28 κύκλοι τοῦ Ἡλίου. Κάτωθεν τῶν στηλῶν τῶν κύκλων εὑρίσκονται αἱ ἡμέραι τῶν ἑβδομάδων ὅλου τοῦ μηνός· ἀπέναντι δέ καί δεξιά ἀναγράφεται ἡ ἡμερομηνία καί ἡ ἑορτή.

Εἶτα εὑρίσκομεν τόν κύκλον μας εἰς ποίαν στήλην ἀνήκει. Π.χ. τό ἔτος 1975 ἔχει κύκλον Ἡλίου 7. Ἐρχόμεθα εἰς τόν μῆνα πού θέλομεν π.χ τόν Ἰανουάριον καί εὑρίσκομεν ὅτι ὁ ἀριθμός 7 εἶναι εἰς τήν τρίτην στήλην τῶν κύκλων. Κάτωθεν τῶν κύκλων τῆς αὐτῆς στήλης γράφεται ἡ ἡμέρα Τρίτη ἡ ὁποία εἶναι ἡ πρώτη τοῦ μηνός. Κάτωθεν τῆς Τρίτης ἡ Τετάρτη, κάτωθεν τῆς Τετάρτης ἡ Πέμπτη κ.ο.κ. Δεξιά δέ καί ἀπέναντι εὑρίσκεται ἡ πρώτη Ἰανουαρίου μέ ἑορτήν τήν Περιτομήν τοῦ Χριστοῦ καί τοῦ Μεγ. Βασιλείου κ. λ.π.

<u>Ἡ ἀνάγνωσις τοῦ ἡμεροδείκτου γίνεται οὕτω:</u>

Τό 1975 ἔχομεν κύκλον Ἡλίου 7.

-- <u>ΚΥΚΛΟΙ ΗΛΙΟΥ</u>

--- 1 -- <u>ΜΗΝ ΙΑΝΟΥΑΡΙΟΣ</u>

--- 7 -- <u>Ἔχων ἡμέρας 31</u>

--- 18 -- <u>Ἡ ἡμέρα ἔχει ὥρας 10 καί ἡ νύξ ὥρας 14.</u>

--- 24 --

---Τρ. -- 1 † <u>ΠΕΡΙΤΟΜΗ Ι. ΧΡΙΣΤΟΥ. Βασιλείου τοῦ Μεγάλου</u>

---Τετ.-- 2 Σιλβέστρου Πάπα Ρώμης. Θεογένους μάρτυρος

---Πεμ.-- 3 Μαλαχίου τοῦ Προφήτου Γορδίου Μάρτυρος

Ὅταν ἔχωμεν αὐτούς τούς τέσσαρας κύκλους ὁ Ἰανουάριος ἀρχίζει ἡμέρα Τρίτη.

<u>Σημείωσις:</u> Δοθέντος ὅτι τό ἡλιακόν ἔτος ἄρχεται ἀπό τόν Μάρτιον, ἐνῶ ἡμεῖς εἰς τόν παρόντα ἡμεροδείκτην παρουσιάζομεν τό ἔτος ἀπό τόν Ἰανουάριον, διά τοῦτο εἰς τούς δύο πρώτους μῆνας ἐτέθησαν οἱ κύκλοι τοῦ προηγουμένου ἔτους διά εὐκολωτέραν ἀνάγνωσιν.

Μέ τόν ἴδιον κύκλον ἀναγιγνώσκωμεν ὅλους τούς μῆνας τοῦ ἔτους ἀρχίζοντας ἀπό τόν Ἰανουάριον καί τελειώνοντας εἰς τήν 31 Δεκεμβρίου.

Κάτωθεν τοῦ ζητουμένου κύκλου Ἡλίου ἀνάγνωθι καθέτως τάς ἡμέρας καί δεξιά τό ἡμερολόγιον

ΚΥΚΛΟΙ ΗΛΙΟΥ

ΜΗΝ ΙΑΝΟΥΑΡΙΟΣ

Ἔχων ἡμέρας 31.

Ἡ ἡμέρα ἔχει ὥρας 10 καί ἡ νύξ ὥρας 14

5	6	1	2	3	4	10	
11	12	7	8	14	9	16	
22	17	18	13	20	15	21	
28	23	24	19	25	26	27	
ΚΥΡ	Δευ	Τρ	Τετ	Πεμ	Παρ	Σαβ	1 † ΠΕΡΙΤΟΜΗ Ι. ΧΡΙΣΤΟΥ, ΒΑΣΙΛΕΙΟΥ Μεγ.
Δευ	Τρ	Τετ	Πεμ	Παρ	Σαβ	ΚΥΡ	2 Σιλβέστρου Πάπα Ρώμης, Θεογένους ἱερομ.
Τρ	Τετ	Πεμ	Παρ	Σαβ	ΚΥΡ	Δευ	3 Μαλαχίου τοῦ Προφ. Γορδίου μάρτυρος
Τετ	Πεμ	Παρ	Σαβ	ΚΥΡ	Δευ	Τρ	4 Σύναξις 70 Ἀποστ. Εὐθυμίου ἁγιορείτ.
Πεμ	Παρ	Σαβ	ΚΥΡ	Δευ	Τρ	Τετ	5 Θεοπέμπτου καί Θεωνᾶ, Προεόρ. Θεοφαν.
Παρ	Σαβ	ΚΥΡ	Δευ	Τρ	Τετ	Πεμ	6 † ΤΑ ΑΓΙΑ ΘΕΟΦΑΝΕΙΑ Ι. ΧΡΙΣΤΟΥ
Σαβ	ΚΥΡ	Δευ	Τρ	Τετ	Πεμ	Παρ	7 † Σύναξις Ἰωάννου τοῦ Προδρόμου
ΚΥΡ	Δευ	Τρ	Τετ	Πεμ	Παρ	Σαβ	8 Γεωργίου τοῦ Χοζεβίτου, Δομνίκης ὁσ.
Δευ	Τρ	Τετ	Πεμ	Παρ	Σαβ	ΚΥΡ	9 Πολυεύκτου μάρ. Εὐστρατίου θαυματουρ.
Τρ	Τετ	Πεμ	Παρ	Σαβ	ΚΥΡ	Δευ	10 Γρηγορίου Νύσσης, Δομετιανοῦ Μελετηνῆς
Τετ	Πεμ	Παρ	Σαβ	ΚΥΡ	Δευ	Τρ	11 † Θεοδοσ. κοινοβιάρχου.
Πεμ	Παρ	Σαβ	ΚΥΡ	Δευ	Τρ	Τετ	12 Τατιανῆς μάρτυρος, Πέτρου Ἀβεσσαλωμ. μ.
Παρ	Σαβ	ΚΥΡ	Δευ	Τρ	Τετ	Πεμ	13 Ἑρμύλου & Στρατονίκου μ. Μαξίμου ἁγ.
Σαβ	ΚΥΡ	Δευ	Τρ	Τετ	Πεμ	Παρ	14 Τῶν ἐν Σινᾷ & Ραϊθῷ ἀναιρεθέντων ὁσίων
ΚΥΡ	Δευ	Τρ	Τετ	Πεμ	Παρ	Σαβ	15 Ἰωάννου Καλυβίτου & Παύλου Θηβαίου ὁσ.
Δευ	Τρ	Τετ	Πεμ	Παρ	Σαβ	ΚΥΡ	16 † Προσκύνησις ἁλύσ. Ἀποστ. Πέτρου
Τρ	Τετ	Πεμ	Παρ	Σαβ	ΚΥΡ	Δευ	17 † Ἀντωνίου τοῦ μεγ. & Ἀντωνίου Βερ.
Τετ	Πεμ	Παρ	Σαβ	ΚΥΡ	Δευ	Τρ	18 † Ἀθανασίου & Κυρίλλου Πατρ. Ἀλεξ.
Πεμ	Παρ	Σαβ	ΚΥΡ	Δευ	Τρ	Τετ	19 Μακαρίου Αἰγυπτ. & Μάρκου Ἐφέσου Εὐγ.
Παρ	Σαβ	ΚΥΡ	Δευ	Τρ	Τετ	Πεμ	20 † Εὐθυμίου τοῦ Μεγάλου
Σαβ	ΚΥΡ	Δευ	Τρ	Τετ	Πεμ	Παρ	21 Μαξίμου ὁμολ. & Νεοφύτου ἁγιορείτου
ΚΥΡ	Δευ	Τρ	Τετ	Πεμ	Παρ	Σαβ	22 † Τιμοθέου Ἀποστ. & Ἀναστασ. Πέρσου
Δευ	Τρ	Τετ	Πεμ	Παρ	Σαβ	ΚΥΡ	23 Κλήμεντος Ἱερομ. Ἀγαθαγ. μ. Διον. Ὀλύμ.
Τρ	Τετ	Πεμ	Παρ	Σαβ	ΚΥΡ	Δευ	24 Ξένης ὁσίας
Τετ	Πεμ	Παρ	Σαβ	ΚΥΡ	Δευ	Τρ	25 † Γρηγορίου Θεολόγου Ἀρχιεπ. Κων/λεως
Πεμ	Παρ	Σαβ	ΚΥΡ	Δευ	Τρ	Τετ	26 Ὁσίου Ξενοφῶντος & τῶν σύν αὐτῷ
Παρ	Σαβ	ΚΥΡ	Δευ	Τρ	Τετ	Πεμ	27 † Ἀνακομιδή λειψ. Ἰωάν. Χρυσοστόμου
Σαβ	ΚΥΡ	Δευ	Τρ	Τετ	Πεμ	Παρ	28 Ἐφραίμ. Σύρου ὁσ., Ἰακώβου ἁγιορείτ.
ΚΥΡ	Δευ	Τρ	Τετ	Πεμ	Παρ	Σαβ	29 Ἀνακομιδή λειψ. Ἰγνατίου Θεοφόρου
Δευ	Τρ	Τετ	Πεμ	Παρ	Σαβ	ΚΥΡ	30 † Τριῶν Ἱεραρχ. Βασιλ, Γρηγ., Ἰωάν.
Τρ	Τετ	Πεμ	Παρ	Σαβ	ΚΥΡ	Δευ	31 Ἀναργύρων Κύρου & Ἰωάν. Ἀθανασ. μάρ.

Κάτωθεν τοῦ ζητουμένου κύκλου Ἡλίου ἀνάγνωθι καθέτως τάς ἡμέρας καί δεξιά τό ἡμερολόγιον

ΚΥΚΛΟΙ ΗΛΙΟΥ

ΜΗΝ ΦΕΒΡΟΥΑΡΙΟΣ

Ἔχων ἡμέρας 28 & τά Βίσεκτα 29

Ἡ ἡμέρα ἔχει ὥρας 11 καί ἡ νύξ ὥρας 13

5	6	1	2	3	4	10	
11	12	7	8	14	9	16	
22	17	18	13	20	15	21	
28	23	24	19	25	26	27	
Τετ	Πεμ	Παρ	Σαβ	ΚΥΡ	Δευ	Τρ	1 Τρύφωνος καί Ἀναστασίου τῶν μαρτ.
Πεμ	Παρ	Σαβ	ΚΥΡ	Δευ	Τρ	Τετ	2 † Η ΥΠΑΠΑΝΤΗ ΤΟΥ ΙΗΣΟΥ ΧΡΙΣΤΟΥ
Παρ	Σαβ	ΚΥΡ	Δευ	Τρ	Τετ	Πεμ	3 Συμεών Θεοδόχου, Ἄννης προφήτιδ.
Σαβ	ΚΥΡ	Δευ	Τρ	Τετ	Πεμ	Παρ	4 Ἰσιδώρου Πηλουσιώτου, Νικολάου ὁμολ.
ΚΥΡ	Δευ	Τρ	Τετ	Πεμ	Παρ	Σαβ	5 Πολυεύκτου Κων/λεως, Ἀγάθης μάρτυρ.
Δευ	Τρ	Τετ	Πεμ	Παρ	Σαβ	ΚΥΡ	6 Φωτίου Κων/λεως, Βουκόλου Ἐπισ. Σμύρ.
Τρι	Τετ	Πεμ	Παρ	Σαβ	ΚΥΡ	Δευ	7 Παρθενίου Λαμψάκου, Λουκᾶ ὁσίου
Τετ	Πεμ	Παρ	Σαβ	ΚΥΡ	Δευ	Τρ	8 † Θεοδώρου Στρατηλ. Ζαχαρίου Προφήτου
Πεμ	Παρ	Σαβ	ΚΥΡ	Δευ	Τρ	Τετ	9 Νικηφόρου μάρ. Παγκρατίου Ταυρομεν.
Παρ	Σαβ	ΚΥΡ	Δευ	Τρ	Τετ	Πεμ	10 † Χαραλάμπους ἱερομάρτυρος
Σαβ	ΚΥΡ	Δευ	Τρ	Τετ	Πεμ	Παρ	11 Βλασίου ἱερομ. Θεοδώρας αὐγούστης
ΚΥΡ	Δευ	Τρ	Τετ	Πεμ	Παρ	Σαβ	12 Μελετίου Ἀντιοχείας
Δευ	Τρ	Τετ	Πεμ	Παρ	Σαβ	ΚΥΡ	13 Ἀκύλα & Πρισκίλλης ἀποστ. Μαρτιν. ὁσ.
Τρ	Τετ	Πεμ	Παρ	Σαβ	ΚΥΡ	Δευ	14 Αὐξεντίου καί Ἀβραάμ ὁσίων
Τετ	Πεμ	Παρ	Σαβ	ΚΥΡ	Δευ	Τρ	15 Ὀνησίμου ἀποστ. Εὐσεβίου ὁσίου
Πεμ	Παρ	Σαβ	ΚΥΡ	Δευ	Τρ	Τετ	16 Οὐάλεντος μάρτ. Φλαβιανοῦ Κων/λεως
Παρ	Σαβ	ΚΥΡ	Δευ	Τρ	Τετ	Πεμ	17 † Θεοδώρου Τύρων. Μαρκιαν. Πουλχερίας
Σαβ	ΚΥΡ	Δευ	Τρ	Τετ	Πεμ	Παρ	18 Λέοντος Πάπα Ρώμης, Ἀγαπητοῦ μαρτ.
ΚΥΡ	Δευ	Τρ	Τετ	Πεμ	Παρ	Σαβ	19 Ἀρχίππου & Φιλήμ. ἀπ. Φιλοθέης Ἀθην.
Δευ	Τρ	Τετ	Πεμ	Παρ	Σαβ	ΚΥΡ	20 Λέοντος Ἐπισκόπου Κατάνης
Τρ	Τετ	Πεμ	Παρ	Σαβ	ΚΥΡ	Δευ	21 Τιμοθέου ὁσ. Εὐσταθίου Ἀντιοχείας
Τετ	Πεμ	Παρ	Σαβ	ΚΥΡ	Δευ	Τρ	22 Τῶν ἐν Εὐγενίου μαρ. Ἀνθούσης μάρ.
Πεμ	Παρ	Σαβ	ΚΥΡ	Δευ	Τρ	Τετ	23 Πολυκάρπου Ἐπισκόπου Σμύρνης
Παρ	Σαβ	ΚΥΡ	Δευ	Τρ	Τετ	Πεμ	24 † Α΄ καί Β΄ εὕρεσις κεφ. Ἰωάν. Προδρ.
Σαβ	ΚΥΡ	Δευ	Τρ	Τετ	Πεμ	Παρ	25 Ταρασίου Κων/λεως, ἁγ. Θεοδώρων
ΚΥΡ	Δευ	Τρ	Τετ	Πεμ	Παρ	Σαβ	26 Πορφυρίου Γάζης, Φωτεινῆς Σαμαρείτ.
Δευ	Τρ	Τετ	Πεμ	Παρ	Σαβ	ΚΥΡ	27 Προκοπίου Δεκαπολίτου ὁμολογιτοῦ
Τρ	Τετ	Πεμ	Παρ	Σαβ	ΚΥΡ	Δευ	28 Βασιλείου ὁμολ. Κυράνας νεομάρτυρος
Τετ	Πεμ	Παρ	Σαβ	ΚΥΡ	Δευ	Τρ	29 Κασιανοῦ τοῦ ὁσίου

Σημ. Μέ τόν ἴδιον κύκλον ἀνάγνωθι ὅλους τούς 12 μῆνας τοῦ ἔτους.

Κάτωθεν τοῦ ζητουμένου κύκλου Ἡλίου ἀνάγνωθι καθέτως τάς ἡμέρας καί δεξιά τό ἡμερολόγιον

ΚΥΚΛΟΙ ΗΛΙΟΥ

ΜΗΝ ΜΑΡΤΙΟΣ

Ἔχων ἡμέρας 31.

Ἡ ἡμέρα ἔχει ὥρας 12 καί ἡ νύξ ὥρ.12

5	6	1	2	3	9	4		
11	17	7	13	8	15	10		
16	23	12	19	14	20	21		
22	28	18	24	25	26	27		
Τετ	Πεμ	Παρ	Σαβ	ΚΥΡ	Δευ	Τρ	1	Εὐδοκίας, Ἀντωνίνης τῶν μαρτύρων
Πεμ	Παρ	Σαβ	ΚΥΡ	Δευ	Τρ	Τετ	2	Ἡσυχίου, Θεοδότου, Εὐθαλίας μαρτύρων
Παρ	Σαβ	ΚΥΡ	Δευ	Τρ	Τετ	Πεμ	3	Εὐτροπίου, Βασιλίσκου, Κλεονίκης μαρτ.
Σαβ	ΚΥΡ	Δευ	Τρ	Τετ	Πεμ	Παρ	4	Γερασίμου τοῦ ἐν Ἰορδάνῃ ὁσίου
ΚΥΡ	Δευ	Τρ	Τετ	Πεμ	Παρ	Σαβ	5	Κόνωνος καί Ἀρχελάου τῶν μαρτύρων
Δευ	Τρ	Τετ	Πεμ	Παρ	Σαβ	ΚΥΡ	6	Τῶν ἐν Ἀμορίῳ 42 μαρτύρων
Τρ	Τετ	Πεμ	Παρ	Σαβ	ΚΥΡ	Δευ	7	Βεσιλέως καί Εὐγενίου τῶν ἱερομαρτύρων
Τετ	Πεμ	Παρ	Σαβ	ΚΥΡ	Δευ	Τρ	8	Θεοφυλάκτου Ἐπισκόπου Νικομηδείας
Πεμ	Παρ	Σαβ	ΚΥΡ	Δευ	Τρ	Τετ	9	† Τῶν ἐν Σεβαστείᾳ 40 μαρτύρων
Παρ	Σαβ	ΚΥΡ	Δευ	Τρ	Τετ	Πεμ	10	Κοδράτου μάρ. Ἀναστασίας Πατρικίας
Σαβ	ΚΥΡ	Δευ	Τρ	Τετ	Πεμ	Παρ	11	Σωφρονίου Πατριάρχου Ἱεροσολύμων
ΚΥΡ	Δευ	Τρ	Τετ	Πεμ	Παρ	Σαβ	12	Θεοφάνους τοῦ ὁμολογητοῦ
Δευ	Τρ	Τετ	Πεμ	Παρ	Σαβ	ΚΥΡ	13	Νικηφόρου Κων/λεως, Χριστίνης μάρτυρος
Τρ	Τετ	Πεμ	Παρ	Σαβ	ΚΥΡ	Δευ	14	Βενεδίκτου ὁσ., Εὐσχήμονος ὁμολογητοῦ
Τετ	Πεμ	Παρ	Σαβ	ΚΥΡ	Δευ	Τρ	15	Ἀγαπίου καί Ἀριστοβούλου μαρτύρων
Πεμ	Παρ	Σαβ	ΚΥΡ	Δευ	Τρ	Τετ	16	Σαβίνου, Ἰουλιανοῦ, Ρωμανοῦ μαρτύρων
Παρ	Σαβ	ΚΥΡ	Δευ	Τρ	Τετ	Πεμ	17	Ἀλεξίου ἀνθρώπου τοῦ Θεοῦ
Σαβ	ΚΥΡ	Δευ	Τρ	Τετ	Πεμ	Παρ	18	Κυρίλλου Πατριάρχου Ἱεροσολύμων
ΚΥΡ	Δευ	Τρ	Τετ	Πεμ	Παρ	Σαβ	19	Χρυσάνθου καί Δαρείας τῶν μαρτύρων
Δευ	Τρ	Τετ	Πεμ	Παρ	Σαβ	ΚΥΡ	20	Τῶν ἐν Μονῇ ἁγ. Σάββα ὁσ. Πατέρων
Τρ	Τετ	Πεμ	Παρ	Σαβ	ΚΥΡ	Δευ	21	Ἰακώβου τοῦ ὁμολογητοῦ
Τετ	Πεμ	Παρ	Σαβ	ΚΥΡ	Δευ	Τρ	22	Βασιλείου ἱερομ. Εὐθυμίου ὁσιομάρτυρος
Πεμ	Παρ	Σαβ	ΚΥΡ	Δευ	Τρ	Τετ	23	Νίκωνος ἱερομ. καί 199 μαθητῶν αὐτοῦ
Παρ	Σαβ	ΚΥΡ	Δευ	Τρ	Τετ	Πεμ	24	Ζαχαρίου ὁσίου,Προεόρτ. Εὐαγγελισμοῦ
Σαβ	ΚΥΡ	Δευ	Τρ	Τετ	Πεμ	Παρ	25	† Ὁ ΕΥΑΓΓΕΛΙΣΜΟΣ ΤΗΣ ΥΠ. ΘΕΟΤΟΚΟΥ
ΚΥΡ	Δευ	Τρ	Τετ	Πεμ	Παρ	Σαβ	26	Σύναξις Ἀρχαγγέλου Γαβριήλ
Δευ	Τρ	Τετ	Πεμ	Παρ	Σαβ	ΚΥΡ	27	Ματρώνης τῆς ἐν Θεσσαλονίκῃ ὁσίας
Τρ	Τετ	Πεμ	Παρ	Σαβ	ΚΥΡ	Δευ	28	Ἱλαρίωνος ὁσ. Ἡρωδίωνος ἀποσ. ἐξ 70
Τετ	Πεμ	Παρ	Σαβ	ΚΥΡ	Δευ	Τρ	29	Εὐσταθίου Βιθυνίας ὁμολογητοῦ
Πεμ	Παρ	Σαβ	ΚΥΡ	Δευ	Τρ	Τετ	30	Ἰωάννου τῆς κλίμακ. Εὐβούλης ἁγίας
Παρ	Σαβ	ΚΥΡ	Δευ	Τρ	Τετ	Πεμ	31	Ὑπατίου Γαγγρῶν, Ἀκακίου Μελιτιν.

Κάτωθεν τοῦ ζητουμένου κύκλου Ἡλίου ἀνάγνωθι
καθέτως τάς ἡμέρας καί δεξιά τό ἡμερολόγιον

ΚΥΚΛΟΙ ΗΛΙΟΥ

ΜΗΝ ΑΠΡΙΛΙΟΣ

Ἔχων ἡμέρας 30.

Ἡ ἡμέρα ἔχει ὥρας 13 καί ἡ νύξ ὥρ. 11

5	6	1	2	3	9	4		
11	17	7	13	8	15	10		
16	23	12	19	14	20	21		
22	28	18	24	25	26	27		
Σαβ	ΚΥΡ	Δευ	Τρ	Τετ	Πεμ	Παρ	1	Μαρίας τῆς Αἰγυπτίας ὁσίας
ΚΥΡ	Δευ	Τρ	Τετ	Πεμ	Παρ	Σαβ	2	Τίτου ὁσίου Τοῦ Θαυματουργοῦ
Δευ	Τρ	Τετ	Πεμ	Παρ	Σαβ	ΚΥΡ	3	Νικήτα ὁσ. Ἰωσήφ τοῦ ὑμνογράφου
Τρ	Τετ	Πεμ	Παρ	Σαβ	ΚΥΡ	Δευ	4	Γεωργίου ὁσ. Θεοδούλου μάρτυρος
Τετ	Πεμ	Παρ	Σαβ	ΚΥΡ	Δευ	Τρ	5	Κλαυδίου μάρ. Θεοδώρας ἐν Θεσσαλονίκῃ
Πεμ	Παρ	Σαβ	ΚΥΡ	Δευ	Τρ	Τετ	6	Εὐτυχοῦς Κων/λεως, Γρηγορίου ὁσίου
Παρ	Σαβ	ΚΥΡ	Δευ	Τρ	Τετ	Πεμ	7	Καλλιοπίου μάρ. Γεωργίου Λεσβίτου
Σαβ	ΚΥΡ	Δευ	Τρ	Τετ	Πεμ	Παρ	8	Ἡρωδίωνος καί τῶν σύν αὐτῷ ἀποστόλων
ΚΥΡ	Δευ	Τρ	Τετ	Πεμ	Παρ	Σαβ	9	Εὐψυχίου μάρ. τοῦ ἐν Καισαρείᾳ
Δευ	Τρ	Τετ	Πεμ	Παρ	Σαβ	ΚΥΡ	10	Τερεντίου μάρ. Γρηγορίου Κων/λεως Ε΄
Τρ	Τετ	Πεμ	Παρ	Σαβ	ΚΥΡ	Δευ	11	Ἀντύπα ἱερομ. Ἐπισκ. Περγάμου
Τετ	Πεμ	Παρ	Σαβ	ΚΥΡ	Δευ	Τρ	12	Βασιλείου ὁμολ. Ἀκακίου καυσοκαλυβ.
Πεμ	Παρ	Σαβ	ΚΥΡ	Δευ	Τρ	Τετ	13	Μαρτίνου Πάπα Ρώμης τοῦ ὁμολογητοῦ
Παρ	Σαβ	ΚΥΡ	Δευ	Τρ	Τετ	Πεμ	14	Ἀριστάρχου καί Πούδη τῶν ἀποστόλων
Σαβ	ΚΥΡ	Δευ	Τρ	Τετ	Πεμ	Παρ	15	Κρήσκεντος μάρ. Λεωνίδου Ἀθηνῶν
ΚΥΡ	Δευ	Τρ	Τετ	Πεμ	Παρ	Σαβ	16	Ἀγάπης, Χιονίας, Εἰρήνης τῶν μαρτύρων
Δευ	Τρ	Τετ	Πεμ	Παρ	Σαβ	ΚΥΡ	17	Συμεών Ἀνδριανοῦ, Μακαρίου Κορίνθου
Τρ	Τετ	Πεμ	Παρ	Σαβ	ΚΥΡ	Δευ	18	Ἰωάννου ὁσ. Γρηγορίου Δεκαπολίτου
Τετ	Πεμ	Παρ	Σαβ	ΚΥΡ	Δευ	Τρ	19	Παφνουτίου ἱερομ. Συμεών & Ἀγαθαγ. ὁσ.
Πεμ	Παρ	Σαβ	ΚΥΡ	Δευ	Τρ	Τετ	20	Θεοδώρου Τριχινᾶ, Ἀθανασίου Μετεωρίτου
Παρ	Σαβ	ΚΥΡ	Δευ	Τρ	Τετ	Πεμ	21	Ἰανουαρίου ἱερομ. Ἀλεξάνδρας μάρ.
Σαβ	ΚΥΡ	Δευ	Τρ	Τετ	Πεμ	Παρ	22	Θεοδώρου Συκεώτου, Ναθαναήλ μαρτύρων
ΚΥΡ	Δευ	Τρ	Τετ	Πεμ	Παρ	Σαβ	23	† Γεωργίου τοῦ τροπαιοφόρου
Δευ	Τρ	Τετ	Πεμ	Παρ	Σαβ	ΚΥΡ	24	Ἐλισάβετ θαυματ. Σάββα στατηλάτου
Τρ	Τετ	Πεμ	Παρ	Σαβ	ΚΥΡ	Δευ	25	† Μάρκου Εὐαγγελιστοῦ, Νίκης μάρ.
Τετ	Πεμ	Παρ	Σαβ	ΚΥΡ	Δευ	Τρ	26	Βασιλέως Ἐπισ. Ἀμασείας ἱερομ.
Πεμ	Παρ	Σαβ	ΚΥΡ	Δευ	Τρ	Τετ	27	Εὐλογίου & Ἰωάν ὁσ. Συμεών συγ. Κυρίου
Παρ	Σαβ	ΚΥΡ	Δευ	Τρ	Τετ	Πεμ	28	Τῶν ἐν Κυζίκῳ 9 μαρτύρων
Σαβ	ΚΥΡ	Δευ	Τρ	Τετ	Πεμ	Παρ	29	Ἰάσωνος, Σωσιπάτρου ἀπ. Κερκύρας μαρ.
ΚΥΡ	Δευ	Τρ	Τετ	Πεμ	Παρ	Σαβ	30	† Ἰακώβου ἀπ. ἀδελ. Ἰωάν. Θεολόγου

" Τηρεῖται καί κρατεῖτε τάς Παραδόσεις" (Ἀπόστ. Παῦλος)

Κάτωθεν τοῦ ζητουμένου κύκλου Ἡλίου ἀνάγνωθι
καθέτως τάς ἡμέρας καί δεξιά τό ἡμερολόγιον

ΚΥΚΛΟΙ ΗΛΙΟΥ

ΜΗΝ ΜΑΙΟΣ

Ἔχων ἡμέρας 31.

Ἡ ἡμέρα ἔχει ὥρας 14 καί ἡ νύξ ὥρας 10

5	6	1	2	3	9	4		
11	17	7	13	8	15	10		
16	23	12	19	14	20	21		
22	28	18	24	25	26	27		
Δευ	Τρ	Τετ	Πεμ	Παρ	Σαβ	ΚΥΡ	1	Ἱερεμίου Προφήτου, Παναρέτου Ἐπισκ.
Τρ	Τετ	Πεμ	Παρ	Σαβ	ΚΥΡ	Δευ	2	† Ἀνακομιδή λειψ. Ἀθανασίου μεγάλ.
Τετ	Πεμ	Παρ	Σαβ	ΚΥΡ	Δευ	Τρ	3	Τιμοθέου καί Μαύρας τῶν μαρτύρων
Πεμ	Παρ	Σαβ	ΚΥΡ	Δευ	Τρ	Τετ	4	Πελαγίας μαρ. Νικηφόρου ἁγιορείτ.
Παρ	Σαβ	ΚΥΡ	Δευ	Τρ	Τετ	Πεμ	5	Εἰρήνης μεγαλομάρτυρος
Σαβ	ΚΥΡ	Δευ	Τρ	Τετ	Πεμ	Παρ	6	Ἰώβ πολυάθλου, Σεραφείμ ὁσίου
ΚΥΡ	Δευ	Τρ	Τετ	Πεμ	Παρ	Σαβ	7	Ἐμφάν. Τιμίου Σταυροῦ, Κοδράτου μαρ.
Δευ	Τρ	Τετ	Πεμ	Παρ	Σαβ	ΚΥΡ	8	† Ἰωάννου Θεολόγου, Ἀρσενίου μεγάλου
Τρ	Τετ	Πεμ	Παρ	Σαβ	ΚΥΡ	Δευ	9	Ἡσαΐου προφ. Χριστοφόρου μάρτυρος
Τετ	Πεμ	Παρ	Σαβ	ΚΥΡ	Δευ	Τρ	10	Σίμωνος Ζηλωτοῦ, Λαυρεντίου ὁσίου
Πεμ	Παρ	Σαβ	ΚΥΡ	Δευ	Τρ	Τετ	11	† Ἐγκαίνια Κων/λεως, Μωκίου ἱερομάρ.
Παρ	Σαβ	ΚΥΡ	Δευ	Τρ	Τετ	Πεμ	12	Ἐπιφανίου Κύπρου, Γερμανοῦ Κων/λεως
Σαβ	ΚΥΡ	Δευ	Τρ	Τετ	Πεμ	Παρ	13	Γλυκερίας μάρτυρος
ΚΥΡ	Δευ	Τρ	Τετ	Πεμ	Παρ	Σαβ	14	Ἰσιδώρου μάρ. Λεοντίου Ἱεροσολύμων
Δευ	Τρ	Τετ	Πεμ	Παρ	Σαβ	ΚΥΡ	15	† Ἀχιλλείου Λαρίσης, Παχωμίου μεγάλ.
Τρ	Τετ	Πεμ	Παρ	Σαβ	ΚΥΡ	Δευ	16	Θεοδώρου τοῦ ἡγιασμένου
Τετ	Πεμ	Παρ	Σαβ	ΚΥΡ	Δευ	Τρ	17	Ἀνδρονίκου καί Ἰουνίας τῶν μαρτύρων
Πεμ	Παρ	Σαβ	ΚΥΡ	Δευ	Τρ	Τετ	18	Πέτρου, Ἡρακλείου, Διονυσίου μαρτύρ.
Παρ	Σαβ	ΚΥΡ	Δευ	Τρ	Τετ	Πεμ	19	Πατρικίου Προύσης, Μενάνδρου ἱερομ.
Σαβ	ΚΥΡ	Δευ	Τρ	Τετ	Πεμ	Παρ	20	Θαλελαίου μαρ. ἀνακ. λειψ. ἁγ. Νικολάου
ΚΥΡ	Δευ	Τρ	Τετ	Πεμ	Παρ	Σαβ	21	† Κων/νου καί Ἑλένης ἰσαποστόλων
Δευ	Τρ	Τετ	Πεμ	Παρ	Σαβ	ΚΥΡ	22	Βασιλίσκου καί Παύλου τῶν μαρτύρων
Τρ	Τετ	Πεμ	Παρ	Σαβ	ΚΥΡ	Δευ	23	Μιχαήλ ὁμολογ. Μαρίας μυροφόρου
Τετ	Πεμ	Παρ	Σαβ	ΚΥΡ	Δευ	Τρ	24	Συμεών στυλίτου, Σωσάννης μάρτυρος
Πεμ	Παρ	Σαβ	ΚΥΡ	Δευ	Τρ	Τετ	25	† Γ' εὕρεσις κεφ. τοῦ Ἰωάν. Προδρόμου
Παρ	Σαβ	ΚΥΡ	Δευ	Τρ	Τετ	Πεμ	26	Κάρπου καί Ἀλφαίου τῶν ἀποστόλων
Σαβ	ΚΥΡ	Δευ	Τρ	Τετ	Πεμ	Παρ	27	Ἑλλαδίου ἱερομ. Ἀλυπίου μάρτυρος
ΚΥΡ	Δευ	Τρ	Τετ	Πεμ	Παρ	Σαβ	28	Εὐτυχοῦς Ἐπισκ. Μελιτινῆς ἱερομ.
Δευ	Τρ	Τετ	Πεμ	Παρ	Σαβ	ΚΥΡ	29	Θεοδοσίας ὁσιομ. Ἰωάννου νεομάρτυρος
Τρ	Τετ	Πεμ	Παρ	Σαβ	ΚΥΡ	Δευ	30	Ἰσαακίου ἡγ. Μονῆς Δαλμάτων
Τετ	Πεμ	Παρ	Σαβ	ΚΥΡ	Δευ	Τρ	31	Ἑρμείου καί Εὐσεβίου τῶν μαρτύρων

Κάτωθεν τοῦ ζητουμένου κύκλου Ἡλίου ἀνάγνωθι καθέτως τάς ἡμέρας καί δεξιά τό ἡμερολόγιον

ΚΥΚΛΟΙ ΗΛΙΟΥ

ΜΗΝ ΙΟΥΝΙΟΣ

Ἔχων ἡμέρας 30.

Ἡ ἡμέρα ἔχει ὥρας 15 καί ἡ νύξ ὥρας 9

5	6	1	2	3	9	4		
11	17	7	13	8	15	10		
16	23	12	19	14	20	21		
22	28	18	24	25	26	27		
Πεμ	Παρ	Σαβ	ΚΥΡ	Δευ	Τρ	Τετ	1	Ἰουστίνου φιλοσόφου μάρτυρος
Παρ	Σαβ	ΚΥΡ	Δευ	Τρ	Τετ	Πεμ	2	Νικηφόρου Κων/λεως τοῦ ὁμολογητοῦ
Σαβ	ΚΥΡ	Δευ	Τρ	Τετ	Πεμ	Παρ	3	Λουκιλλιανοῦ καί Παύλης μαρτύρων
ΚΥΡ	Δευ	Τρ	Τετ	Πεμ	Παρ	Σαβ	4	Μητροφάνους Πατριάρχου Κων/λεως
Δευ	Τρ	Τετ	Πεμ	Παρ	Σαβ	ΚΥΡ	5	Δωροθέου Ἐπισ. Τύρου, Μάρκου ἐν Χίῳ
Τρ	Τετ	Πεμ	Παρ	Σαβ	ΚΥΡ	Δευ	6	Ἱλαρίωνος καί Ἀττάλου τῶν ὁσίων
Τετ	Πεμ	Παρ	Σαβ	ΚΥΡ	Δευ	Τρ	7	Θεοδότου ἱερομ. Ζηναΐδος μάρτυρ.
Πεμ	Παρ	Σαβ	ΚΥΡ	Δευ	Τρ	Τετ	8	† Ἀν. λειψ. Θεοδώρ. Στρ. Καλλιόπης μάρ.
Παρ	Σαβ	ΚΥΡ	Δευ	Τρ	Τετ	Πεμ	9	Κυρίλλου Ἀλεξανδρείας
Σαβ	ΚΥΡ	Δευ	Τρ	Τετ	Πεμ	Παρ	10	Ἀλεξάνδρου καί Πανσέμνης μαρτύρων
ΚΥΡ	Δευ	Τρ	Τετ	Πεμ	Παρ	Σαβ	11	† Βαρθολομαίου καί Βαρνάβα ἀποστόλ.
Δευ	Τρ	Τετ	Πεμ	Παρ	Σαβ	ΚΥΡ	12	Ὀνουφρίου καί Πέτρου ἐν Ἄθῳ ὁσίων
Τρ	Τετ	Πεμ	Παρ	Σαβ	ΚΥΡ	Δευ	13	Θεοδώρου καί Ἀκυλίνης τῶν μαρτύρων
Τετ	Πεμ	Παρ	Σαβ	ΚΥΡ	Δευ	Τρ	14	Ἐλισαίου Προφ. Μεθοδίου & Νήφωνος ὁσ.
Πεμ	Παρ	Σαβ	ΚΥΡ	Δευ	Τρ	Τετ	15	Ἀμώς Προφ. Αὐγουστίνου ἐπ. Ἱππῶνος
Παρ	Σαβ	ΚΥΡ	Δευ	Τρ	Τετ	Πεμ	16	Τύχωνος Ἐπισ. Ἀμαθοῦντος Κύπρου
Σαβ	ΚΥΡ	Δευ	Τρ	Τετ	Πεμ	Παρ	17	Ἰσαύρου καί Ἰνοκεντίου τῶν μαρτύρων
ΚΥΡ	Δευ	Τρ	Τετ	Πεμ	Παρ	Σαβ	18	Θεοδούλου καί Λεοντίου τῶν μαρτύρων
Δευ	Τρ	Τετ	Πεμ	Παρ	Σαβ	ΚΥΡ	19	Ἰούδα ἀποστ. Παϊσίου τοῦ μεγάλου
Τρ	Τετ	Πεμ	Παρ	Σαβ	ΚΥΡ	Δευ	20	Μεθοδίου Ἐπ. Πατάρων,Καλλίστου Κων/λεως
Τετ	Πεμ	Παρ	Σαβ	ΚΥΡ	Δευ	Τρ	21	Ἰουλιανοῦ Ταρσέως, Νικήτα μάρ.
Πεμ	Παρ	Σαβ	ΚΥΡ	Δευ	Τρ	Τετ	22	Ζήνωνος μάρ. Εὐσεβίου Ἐπ. Σαμοσάτων
Παρ	Σαβ	ΚΥΡ	Δευ	Τρ	Τετ	Πεμ	23	Ἀγριππίνης καί Ἀριστοκλέους μαρτύρων
Σαβ	ΚΥΡ	Δευ	Τρ	Τετ	Πεμ	Παρ	24	† Γεννέσιον Ἰωάννου τοῦ Προδρόμου
ΚΥΡ	Δευ	Τρ	Τετ	Πεμ	Παρ	Σαβ	25	Φεβρωνίας μαρ. Διονυσίου & Δομετ. ὁσ.
Δευ	Τρ	Τετ	Πεμ	Παρ	Σαβ	ΚΥΡ	26	Δαυΐδ ἐν Θεσ/νίκῃ Ἰωάννου τοῦ ὁσίου
Τρ	Τετ	Πεμ	Παρ	Σαβ	ΚΥΡ	Δευ	27	Σαμψών ὁσ. Ἰωάννας μυροφόρου
Τετ	Πεμ	Παρ	Σαβ	ΚΥΡ	Δευ	Τρ	28	Κύρου καί Ἰωάννου τῶν ἀναργύρων
Πεμ	Παρ	Σαβ	ΚΥΡ	Δευ	Τρ	Τετ	29	† Πέτρου καί Παύλου τῶν Ἀποστόλων
Παρ	Σαβ	ΚΥΡ	Δευ	Τρ	Τετ	Πεμ	30	† Σύναξις τῶν 12 Ἀποστόλων

" Ἅπαντες οὖν οἱ νεωτερίζοντες...ἐνδύθησαν κατάραν ὡς ἱμάτιον"

Κάτωθεν τοῦ ζητουμένου κύκλου Ἡλίου ἀνάγνωθι καθέτως τάς ἡμέρας καί δεξιά τό ἡμερολόγιον

ΚΥΚΛΟΙ ΗΛΙΟΥ

ΜΗΝ ΙΟΥΛΙΟΣ

Ἔχων ἡμέρας 31.

Ἡ ἡμέρα ἔχει ὥρας 14 καί ἡ νύξ ὥρας 10

5	6	1	2	3	9	4		
11	17	7	13	8	15	10		
16	23	12	19	14	20	21		
22	28	18	24	25	26	27		
Σαβ	ΚΥΡ	Δευ	Τρ	Τετ	Πεμ	Παρ	1	† Κοσμᾶ καί Δαμιανοῦ τῶν ἀναργύρων
ΚΥΡ	Δευ	Τρ	Τετ	Πεμ	Παρ	Σαβ	2	† Κατάθεσις τιμ. Ἐσθῆτος Θεοτόκου
Δευ	Τρ	Τετ	Πεμ	Παρ	Σαβ	ΚΥΡ	3	Ὑακίνθου μάρ. Ἀνατολίου Κων/λεως
Τρ	Τετ	Πεμ	Παρ	Σαβ	ΚΥΡ	Δευ	4	Ἀνδρέου Κρήτης, Λουκίας μάρτυρος
Τετ	Πεμ	Παρ	Σαβ	ΚΥΡ	Δευ	Τρ	5	Ἀθανασίου τοῦ ἐν Ἄθῳ, Λαμπαδίου ὁσίου
Πεμ	Παρ	Σαβ	ΚΥΡ	Δευ	Τρ	Τετ	6	Σισώη τοῦ μεγάλου, Ρήξου μάρ.
Παρ	Σαβ	ΚΥΡ	Δευ	Τρ	Τετ	Πεμ	7	Κυριακῆς μάρ. Θωμᾶ ἐν Μαλεῷ ὁσίου
Σαβ	ΚΥΡ	Δευ	Τρ	Τετ	Πεμ	Παρ	8	Προκοπίου μεγαλομ. Θεοφίλου ὁσίου
ΚΥΡ	Δευ	Τρ	Τετ	Πεμ	Παρ	Σαβ	9	Παγκρατίου Ἐπισ. Ταυρομενίας ἱερομ.
Δευ	Τρ	Τετ	Πεμ	Παρ	Σαβ	ΚΥΡ	10	Τῶν ἐν Νικοπόλει 45 μαρτύρων
Τρ	Τετ	Πεμ	Παρ	Σαβ	ΚΥΡ	Δευ	11	Εὐφημίας μεγαλ. Ὄλγας ἰσαποστόλου
Τετ	Πεμ	Παρ	Σαβ	ΚΥΡ	Δευ	Τρ	12	Πρόκλου καί Ἱλαρίου τῶν μαρτύρων
Πεμ	Παρ	Σαβ	ΚΥΡ	Δευ	Τρ	Τετ	13	Σύν. Ἀρχαγ. Γαβριήλ, Στεφάνου Σαββαΐτ.
Παρ	Σαβ	ΚΥΡ	Δευ	Τρ	Τετ	Πεμ	14	Ἀκύλα Ἀποστ. Ἰωσήφ Θεσσαλονίκης
Σαβ	ΚΥΡ	Δευ	Τρ	Τετ	Πεμ	Παρ	15	Κυρίκου καί Ἰουλίτης τῶν μαρτύρων
ΚΥΡ	Δευ	Τρ	Τετ	Πεμ	Παρ	Σαβ	16	Ἀθηνογένους ἱερομ. & 15000 χιλ. μαρ.
Δευ	Τρ	Τετ	Πεμ	Παρ	Σαβ	ΚΥΡ	17	† Μαρίνης μεγαλομάρτυρος
Τρ	Τετ	Πεμ	Παρ	Σαβ	ΚΥΡ	Δευ	18	Αἰμηλιανοῦ καί Ὑακύνθου τῶν μαρτύρων
Τετ	Πεμ	Παρ	Σαβ	ΚΥΡ	Δευ	Τρ	19	Μακρίνης καί Δίου τῶν ὁσίων
Πεμ	Παρ	Σαβ	ΚΥΡ	Δευ	Τρ	Τετ	20	† Ἠλιοῦ τοῦ Προφήτου
Παρ	Σαβ	ΚΥΡ	Δευ	Τρ	Τετ	Πεμ	21	Ἰωάννου ὁσ. Συμεών διά Χρισ. σαλοῦ
Σαβ	ΚΥΡ	Δευ	Τρ	Τετ	Πεμ	Παρ	22	† Μαρίας Μαγδαληνῆς, Μαρκέλλης ὁσίας
ΚΥΡ	Δευ	Τρ	Τετ	Πεμ	Παρ	Σαβ	23	Ἰεζεκιήλ Προφ. Φωκᾶ ἱερομάρτυρος
Δευ	Τρ	Τετ	Πεμ	Παρ	Σαβ	ΚΥΡ	24	Χριστίνης μεγαλομ. Ἀθηναγόρου μάρ.
Τρ	Τετ	Πεμ	Παρ	Σαβ	ΚΥΡ	Δευ	25	† Κοίμησις τῆς ἁγ. Ἄννης μητ. Θεοτ.
Τετ	Πεμ	Παρ	Σαβ	ΚΥΡ	Δευ	Τρ	26	† Παρασκευῆς ὁσιομ. Ἑρμολάου μάρ.
Πεμ	Παρ	Σαβ	ΚΥΡ	Δευ	Τρ	Τετ	27	† Παντελεήμονος μεγαλομ. & ἰαματικοῦ
Παρ	Σαβ	ΚΥΡ	Δευ	Τρ	Τετ	Πεμ	28	Προχόρου, Νικάνορος, Παρμενᾶ ἀποστόλ.
Σαβ	ΚΥΡ	Δευ	Τρ	Τετ	Πεμ	Παρ	29	Καλλινίκου καί Θεοδότης τῶν μαρτύρων
ΚΥΡ	Δευ	Τρ	Τετ	Πεμ	Παρ	Σαβ	30	Ἀνδρονίκου, Σίλα, Σιλουανοῦ ἀποστ.
Δευ	Τρ	Τετ	Πεμ	Παρ	Σαβ	ΚΥΡ	31	Ἰωσήφ Ἀριμαθαίας, Εὐδοκίμου δικαίου

Κάτωθεν τοῦ ζητουμένου κύκλου Ἡλίου ἀνάγνωθι καθέτως τάς ἡμέρας καί δεξιά τό ἡμερολόγιον

Κ Υ Κ Λ Ο Ι   Η Λ Ι Ο Υ

Μ Η Ν   Α Υ Γ Ο Υ Σ Τ Ο Σ

Ἔχων ἡμέρας 31.

Ἡ ἡμέρα ἔχει ὥρας 13 καί ἡ νύξ ὥρας 11

5	6	1	2	3	9	4		
11	17	7	13	8	15	10		
16	23	12	19	14	20	21		
22	28	18	24	25	26	27		
Τρ	Τετ	Πεμ	Παρ	Σαβ	ΚΥΡ	Δευ	1	Πρόοδ. τ.Σταυροῦ, ἀρχ. νησ. Θεοτ. Μακβ.
Τετ	Πεμ	Παρ	Σαβ	ΚΥΡ	Δευ	Τρ	2	Ἀνακ. λειψ. Στεφάνου πρωτομάρτυρος
Πεμ	Παρ	Σαβ	ΚΥΡ	Δευ	Τρ	Τετ	3	Ἰσαακίου Δαλμάτων καί Φαύστου μάρ.
Παρ	Σαβ	ΚΥΡ	Δευ	Τρ	Τετ	Πεμ	4	Τῶν ἐν Ἐφέσῳ 7 Παίδων, Εὐδοκίας μάρ.
Σαβ	ΚΥΡ	Δευ	Τρ	Τετ	Πεμ	Παρ	5	Εὐσιγνίου μάρ. Νόννας ὁσίας
ΚΥΡ	Δευ	Τρ	Τετ	Πεμ	Παρ	Σαβ	6	† ΜΕΤΑΜΟΡΦΩΣΙΣ ΤΟΥ ΣΩΤΗΡΟΣ
Δευ	Τρ	Τετ	Πεμ	Παρ	Σαβ	ΚΥΡ	7	Δομετίου, Ἀστερίου τῶν μαρτύρων
Τρ	Τετ	Πεμ	Παρ	Σοβ	ΚΥΡ	Δευ	8	Αἰμηλιανοῦ Κυζίκου, Μύρωνος Ἐπ. Κρήτης
Τετ	Πεμ	Παρ	Σαβ	ΚΥΡ	Δευ	Τρ	9	Ματθία Ἀποσ. Ἰουλιανοῦ μάρτυρος
Πεμ	Παρ	Σαβ	ΚΥΡ	Δευ	Τρ	Τετ	10	Λαυρεντίου ἀρχιδ. Νήφωνος Κων/λεως
Παρ	Σαβ	ΚΥΡ	Δευ	Τρ	Τετ	Πεμ	11	Εὔπλου διακόν. Νεοφύτου μάρτ.
Σαβ	ΚΥΡ	Δευ	Τρ	Τετ	Πεμ	Παρ	12	Ἀνικήτου καί Παμφίλου τῶν μαρτύρων
ΚΥΡ	Δευ	Τρ	Τετ	Πεμ	Παρ	Σαβ	13	Μαξίμου ὁμολογ. Εἰρήνης ὁσ. Ἀπόδ. Μετ.
Δευ	Τρ	Τετ	Πεμ	Παρ	Σαβ	ΚΥΡ	14	Μιχαίου προφ. Μαρκέλλου μάρ.
Τρ	Τετ	Πεμ	Παρ	Σαβ	ΚΥΡ	Δευ	15	† ΚΟΙΜΗΣΙΣ ΤΗΣ ΘΕΟΤΟΚΟΥ
Τετ	Πεμ	Παρ	Σαβ	ΚΥΡ	Δευ	Τρ	16	Ἀγ. Μανδηλίου, Διομήδους μάρτυρος.
Πεμ	Παρ	Σαβ	ΚΥΡ	Δευ	Τρ	Τετ	17	Μύρωνος, Παύλου, Κυπριανοῦ Τῶν μαρτύρων
Παρ	Σαβ	ΚΥΡ	Δευ	Τρ	Τετ	Πεμ	18	Φλώρου καί Λαύρου τῶν μαρτύρων
Σαβ	ΚΥΡ	Δευ	Τρ	Τετ	Πεμ	Παρ	19	Ἀνδρέου Στρατηλ. 2593 μάρτυρες
ΚΥΡ	Δευ	Τρ	Τετ	Πεμ	Παρ	Σαβ	20	Σαμουήλ τοῦ Προφήτου
Δευ	Τρ	Τετ	Πεμ	Παρ	Σαβ	ΚΥΡ	21	Θαδαίου ἀποστ. Βάσσης μάρτυρος
Τρ	Τετ	Πεμ	Παρ	Σαβ	ΚΥΡ	Δευ	22	Ἀγαθονίκου, Ἀκινδύνου, Ζήνωνος μάρ.
Τετ	Πεμ	Παρ	Σαβ	ΚΥΡ	Δευ	Τρ	23	Λούπου μάρ. 9μερα τῆς Θεοτόκου
Πεμ	Παρ	Σαβ	ΚΥΡ	Δευ	Τρ	Τετ	24	Κοσμᾶ Αἰτωλοῦ, Εὐτυχοῦς ἱερομάρτυρος
Παρ	Σαβ	ΚΥΡ	Δευ	Τρ	Τετ	Πεμ	25	Βαρθολομαίου καί Τίτου Τῶν ἀποστόλων
Σαβ	ΚΥΡ	Δευ	Τρ	Τετ	Πεμ	Παρ	26	Ἀδριανοῦ καί Ναταλίας τῶν μαρτύρων
ΚΥΡ	Δευ	Τρ	Τετ	Πεμ	Παρ	Σαβ	27	Φανουρίου μάρτυρος, Ἀνθούσης ὁσίας
Δευ	Τρ	Τετ	Πεμ	Παρ	Σαβ	ΚΥΡ	28	Μωϋσέως αἰθίοπ. Ἄννης προφήτιδος
Τρ	Τετ	Πεμ	Παρ	Σαβ	ΚΥΡ	Δευ	29	† Ἀποτομή κεφαλῆς Ἰωάν. Προδρόμου
Τετ	Πεμ	Παρ	Σαβ	ΚΥΡ	Δευ	Τρ	30	Ἀλεξάνδρου Πατριάρχ. Κων/λεως
Πεμ	Παρ	Σαβ	ΚΥΡ	Δευ	Τρ	Τετ	31	† Κατάθεσις τιμίας Ζώνης Θεοτόκου

Κάτωθεν τοῦ ζητουμένου κύκλου 'Ηλίου ἀνάγνωθι
καθέτως τάς ἡμέρας καί δεξιά τό ἡμερολόγιον

ΚΥΚΛΟΙ ΗΛΙΟΥ

ΜΗΝ ΣΕΠΤΕΜΒΡΙΟΣ

"Εχων ἡμέρας 30

'Η ἡμέρα ἔχει ὥρας 12 καί ἡ νύξ ὥρας 12

5	6	1	2	3	9	4		
11	17	7	13	8	15	10		
16	23	12	19	14	20	21		
22	28	18	24	25	26	27		
Παρ	Σαβ	ΚΥΡ	Δευ	Τρ	Τετ	Πεμ	1	+ 'Αρχή 'Ινδίκτου, Συμεών τοῦ Στυλίτου
Σαβ	ΚΥΡ	Δευ	Τρ	Τετ	Πεμ	Παρ	2	Μάμαντος μάρ. 'Ιωάννου τοῦ νηστευτοῦ
ΚΥΡ	Δευ	Τρ	Τετ	Πεμ	Παρ	Σαβ	3	'Ανθίμου ἱερομ. Θεοκτίστου ὁσίου
Δευ	Τρ	Τετ	Πεμ	Παρ	Σαβ	ΚΥΡ	4	Βαβύλα 'Αντιοχείας, Μωϋσέως Προφήτου
Τρ	Τετ	Πεμ	Παρ	Σαβ	ΚΥΡ	Δευ	5	Ζαχαρίου Προφ. πατρός 'Ιωάννου Προδρόμ.
Τετ	Πεμ	Παρ	Σαβ	ΚΥΡ	Δευ	Τρ	6	+ 'Εν Χώναις θαῦμα 'Αρχαγ. Γαβριήλ
Πεμ	Παρ	Σαβ	ΚΥΡ	Δευ	Τρ	Τετ	7	Σώζοντος μάρτυρος
Παρ	Σαβ	ΚΥΡ	Δευ	Τρ	Τετ	Πεμ	8	+ ΤΟ ΓΕΝΝΕΘΛΙΟΝ ΤΗΣ ΥΠΕΡΑΓ. ΘΕΟΤΟΚΟΥ
Σαβ	ΚΥΡ	Δευ	Τρ	Τετ	Πεμ	Παρ	9	+ Τῶν θεοπατόρων 'Ιωακείμ καί "Αννης
ΚΥΡ	Δευ	Τρ	Τετ	Πεμ	Παρ	Σαβ	10	Μητροδώρας, Νυμφοδώρας, Μηνοδώρας μάρ.
Δευ	Τρ	Τετ	Πεμ	Παρ	Σαβ	ΚΥΡ	11	Θεοδώρας τῆς ἐν 'Αλεξανδρείᾳ
Τρ	Τετ	Πεμ	Παρ	Σαβ	ΚΥΡ	Δευ	12	Αὐτονόμου ἱερομάρτυρος
Τετ	Πεμ	Παρ	Σαβ	ΚΥΡ	Δευ	Τρ	13	+ Κορνηλίου τοῦ 'Εκατοντάρχου
Πεμ	Παρ	Σαβ	ΚΥΡ	Δευ	Τρ	Τετ	14	+ Η ΥΨΩΣΙΣ ΤΟΥ ΤΙΜΙΟΥ ΣΤΑΥΡΟΥ
Παρ	Σαβ	ΚΥΡ	Δευ	Τρ	Τετ	Πεμ	15	Νικήτα μάρ. Βησσαρίωνος 'Επισ. Λαρίσης
Σαβ	ΚΥΡ	Δευ	Τρ	Τετ	Πεμ	Παρ	16	Εὐφημίας μεγαλομάρτυρος
ΚΥΡ	Δευ	Τρ	Τετ	Πεμ	Παρ	Σαβ	17	Σοφίας, Πίστεως, 'Ελπίδος, 'Αγάπης μάρ.
Δευ	Τρ	Τετ	Πεμ	Παρ	Σαβ	ΚΥΡ	18	Εὐμενίου 'Επισκ. Γορτύνης
Τρ	Τετ	Πεμ	Παρ	Σαβ	ΚΥΡ	Δευ	19	Τροφίμου, Σαββατίου τῶν μαρτύρων
Τετ	Πεμ	Παρ	Σαβ	ΚΥΡ	Δευ	Τρ	20	+ Εὐσταθίου μεγαλομάρτυρος
Πεμ	Παρ	Σαβ	ΚΥΡ	Δευ	Τρ	Τετ	21	Κοδράτου ἀποσ. 'Ιωνᾶ τοῦ Προφ. 'Αποδ. ὑψώσ.
Παρ	Σαβ	ΚΥΡ	Δευ	Τρ	Τετ	Πεμ	22	Φωκᾶ ἱερομάρτυρος
Σαβ	ΚΥΡ	Δευ	Τρ	Τετ	Πεμ	Παρ	23	+ Σύλληψις τοῦ τιμίου Προδρόμου
ΚΥΡ	Δευ	Τρ	Τετ	Πεμ	Παρ	Σαβ	24	Θέκλης μεγαλομ. καί ἰσαποστόλου
Δευ	Τρ	Τετ	Πεμ	Παρ	Σαβ	ΚΥΡ	25	Εὐφροσύνης ὁσίας
Τρ	Τετ	Πεμ	Παρ	Σαβ	ΚΥΡ	Δευ	26	+ Μετάστασις 'Ιωάννου τοῦ Θεολόγου
Τετ	Πεμ	Παρ	Σαβ	ΚΥΡ	Δευ	Τρ	27	Καλλιστράτου καί τῶν σύν αὐτῷ 49 μαρ.
Πεμ	Παρ	Σαβ	ΚΥΡ	Δευ	Τρ	Τετ	28	Χαρίτωνος ὁμολ. Βαρούχ τοῦ προφήτου
Παρ	Σαβ	ΚΥΡ	Δευ	Τρ	Τετ	Πεμ	29	Κυριακοῦ τοῦ ἀναχωρητοῦ
Σαβ	ΚΥΡ	Δευ	Τρ	Τετ	Πεμ	Παρ	30	Γρηγορίου 'Αρμενίας, Γαϊνῆς μάρτυρος

" 'Επικατάρατος, ὅς μετατίθησιν ὅρια Πατέρων αὐτοῦ"

Κάτωθεν τοῦ ζητουμένου κύκλου Ἡλίου ἀνάγνωθι
καθέτως τάς ἡμέρας καί δεξιά τό ἡμερολόγιον

ΚΥΚΛΟΙ ΗΛΙΟΥ

ΜΗΝ ΟΚΤΩΒΡΙΟΣ

Ἔχων ἡμέρας 31.

Ἡ ἡμέρα ἔχει ὥρας 11 καί ἡ νύξ ὥρας 13

5	6	1	2	3	9	4	
11	17	7	13	8	15	10	
16	23	12	19	14	20	21	
22	28	18	24	25	26	27	
KYP	Δευ	Τρ	Τετ	Πεμ	Παρ	Σαβ	1 † Ρωμανοῦ τοῦ μελωδοῦ, Ἁγίας Σκέπης
Δευ	Τρ	Τετ	Πεμ	Παρ	Σαβ	KYP	2 Κυπριανοῦ ἱερομ. Ἰουστίνης μάρτυρος
Τρ	Τετ	Πεμ	Παρ	Σαβ	KYP	Δευ	3 Διονησίου Ἀρεοπαγίτ. Θεογένους μάρ.
Τετ	Πεμ	Παρ	Σαβ	KYP	Δευ	Τρ	4 Ἱεροθέου Ἀθηνῶν, Καλλισθένης μάρ.
Πεμ	Παρ	Σαβ	KYP	Δευ	Τρ	Τετ	5 Χαριτίνης, Εὐδοκίμου, Μεθοδίας μάρ.
Παρ	Σαβ	KYP	Δευ	Τρ	Τετ	Πεμ	6 † Θωμᾶ Ἀποσ. Μακαρίου ὁσιομάρτυρος
Σαβ	KYP	Δευ	Τρ	Τετ	Πεμ	Παρ	7 Σεργίου καί Πολυχρονίου Τῶν μαρτύρων
KYP	Δευ	Τρ	Τετ	Πεμ	Παρ	Σαβ	8 Πελαγίας μάρ. Ἰγνατίου ὁσίου
Δευ	Τρ	Τετ	Πεμ	Παρ	Σαβ	KYP	9 Ἰακώβου Ἀλφαίου ἀπ. Ἀνδρονίκου ὁσ.
Τρ	Τετ	Πεμ	Παρ	Σαβ	KYP	Δευ	10 Εὐλαμπίου καί Εὐλαμπίας τῶν ὁσίων
Τετ	Πεμ	Παρ	Σαβ	KYP	Δευ	Τρ	11 † Φιλίππου ἀποσ. Θεοφάνους γραπτοῦ
Πεμ	Παρ	Σαβ	KYP	Δευ	Τρ	Τετ	12 Πρόβου, Ταράχου, Δομνίκης μάρτυρες
Παρ	Σαβ	KYP	Δευ	Τρ	Τετ	Πεμ	13 Κάρπου, Παπύλου, Χρυσῆς Μάρτυρες
Σαβ	KYP	Δευ	Τρ	Τετ	Πεμ	Παρ	14 Ναζαρίου μάρ. Κοσμᾶ τοῦ Ποιητοῦ
KYP	Δευ	Τρ	Τετ	Πεμ	Παρ	Σαβ	15 Λουκιανοῦ ἱερομάρτυρος
Δευ	Τρ	Τετ	Πεμ	Παρ	Σαβ	KYP	16 Λογγίνου ἑκατοντάρ. Δομετίου μάρ.
Τρ	Τετ	Πεμ	Παρ	Σαβ	KYP	Δευ	17 Ὠσηέ προφ. Ἱλαρίας μάρ. Ἀνδρέου ὁσ.
Τετ	Πεμ	Παρ	Σαβ	KYP	Δευ	Τρ	18 † Λουκᾶ τοῦ Εὐαγγελισ. Μαρίνου μάρ.
Πεμ	Παρ	Σαβ	KYP	Δευ	Τρ	Τετ	19 Ἰωήλ προφ. Κλεοπάτρας, Οὐάρου μάρ.
Παρ	Σαβ	KYP	Δευ	Τρ	Τετ	Πεμ	20 Γερασίμου Κεφαλην. Ἀρτεμίου, Ματρῶν.
Σαβ	KYP	Δευ	Τρ	Τετ	Πεμ	Παρ	21 Ἱλαρίωνος τοῦ μεγάλ. Θεοδότης μάρ.
KYP	Δευ	Τρ	Τετ	Πεμ	Παρ	Σαβ	22 Ἀβερκίου Θαυματουρ. Γλυκερίας μάρ.
Δευ	Τρ	Τετ	Πεμ	Παρ	Σαβ	KYP	23 † Ἰακώβου ἀδελφοθ. Ἰγνατίου Κων/λεως
Τρ	Τετ	Πεμ	Παρ	Σαβ	KYP	Δευ	24 Ἀρέθα καί Σεβαστειανῆς τῶν μαρτύρων
Τετ	Πεμ	Παρ	Σαβ	KYP	Δευ	Τρ	25 Μαρκιανοῦ καί Μαρτυρίου τῶν μαρτύρων
Πεμ	Παρ	Σαβ	KYP	Δευ	Τρ	Τετ	26 † Δημητρίου μεγαλομ. τοῦ μυροβλήτου
Παρ	Σαβ	KYP	Δευ	Τρ	Τετ	Πεμ	27 Νέστορος καί Κυριακοῦ τῶν μαρτύρων
Σαβ	KYP	Δευ	Τρ	Τετ	Πεμ	Παρ	28 Τερεντίου καί Νεονίλλης Τῶν μαρτύρων
KYP	Δευ	Τρ	Τετ	Πεμ	Παρ	Σαβ	29 Ἀναστασίας Ρωμ. Ἀβραμίου ὁσίου
Δευ	Τρ	Τετ	Πεμ	Παρ	Σαβ	KYP	30 Ζηνοβίου καί Ζηνοβίας τῶν μαρτύρων
Τρ	Τετ	Πεμ	Παρ	Σαβ	KYP	Δευ	31 Στάχυος, Ἀπελοῦ, Ἀριστοβούλου ἀποσ.

Κάτωθεν τοῦ ζητουμένου κύκλου Ἡλίου ἀνάγνωθι
καθέτως τάς ἡμέρας καί δεξιά τό ἡμερολόγιον

ΚΥΚΛΟΙ ΗΛΙΟΥ

ΜΗΝ ΝΟΕΜΒΡΙΟΣ

Ἔχων ἡμέρας 30.

Ἡ ἡμέρα ἔχει ὥρας 10 καί ἡ νύξ ὥρας 14

5	6	1	2	3	9	4	
11	17	7	13	8	15	10	
16	23	12	19	14	20	21	
22	28	18	24	25	26	27	
Τετ	Πεμ	Παρ	Σαβ	ΚΥΡ	Δευ	Τρ	1 † Κοσμᾶ & Δαμιανοῦ ἀναργύρων Ἰακώβου ὁσ.
Πεμ	Παρ	Σαβ	ΚΥΡ	Δευ	Τρ	Τετ	2 Ἐλπιδοφόρου, Ἀφθονίου, Ἀκινδύνου μαρ.
Παρ	Σαβ	ΚΥΡ	Δευ	Τρ	Τετ	Πεμ	3 Ἀκεψιμᾶ, Ἀειθαλᾶ, Ἰωσήφ τῶν μαρτύρων
Σαβ	ΚΥΡ	Δευ	Τρ	Τετ	Πεμ	Παρ	4 Ἰωαννικίου μεγ. Νικάνδρου ἱερομάρ.
ΚΥΡ	Δευ	Τρ	Τετ	Πεμ	Παρ	Σαβ	5 Γαλακτίωνος καί Ἐπιστήμης μαρτύρων
Δευ	Τρ	Τετ	Πεμ	Παρ	Σαβ	ΚΥΡ	6 Παύλου ὁμολογ. Λουκᾶ ὁσίου
Τρ	Τετ	Πεμ	Παρ	Σαβ	ΚΥΡ	Δευ	7 Τῶν ἐν Μελιτινῇ 33 Μαρ. Λαζάρου ὁσ.
Τετ	Πεμ	Παρ	Σαβ	ΚΥΡ	Δευ	Τρ	8 † Σύναξις Ἀρχαγ. Μιχαήλ & Γαβριήλ
Πεμ	Παρ	Σαβ	ΚΥΡ	Δευ	Τρ	Τετ	9 Συμεών μεταφραστ. Θεοκτίστης ὁσίας
Παρ	Σαβ	ΚΥΡ	Δευ	Τρ	Τετ	Πεμ	10 Ὀρέστου μάρ. Ὀλυμπᾶ & Ρωδίωνος ἀποσ.
Σαβ	ΚΥΡ	Δευ	Τρ	Τετ	Πεμ	Παρ	11 Μηνᾶ, Βίκτωρος, Βικεντίου τῶν μαρτύρων
ΚΥΡ	Δευ	Τρ	Τετ	Πεμ	Παρ	Σαβ	12 † Ἰωάννου Ἐλεήμονος, Νείλων ? ὁσίων
Δευ	Τρ	Τετ	Πεμ	Παρ	Σαβ	ΚΥΡ	13 † Ἰωάννου Χρυσοστόμου Πατρ. Κων/λεως
Τρ	Τετ	Πεμ	Παρ	Σαβ	ΚΥΡ	Δευ	14 † Φιλίππου τοῦ Ἀποστόλου
Τετ	Πεμ	Παρ	Σαβ	ΚΥΡ	Δευ	Τρ	15 Ἐλπιδίου, Γουρίου μαρ. (ἀρχ.νησ.Χρ/νων
Πεμ	Παρ	Σαβ	ΚΥΡ	Δευ	Τρ	Τετ	16 † Ματθαίου ἀποστ. καί Εὐαγγελιστοῦ
Παρ	Σαβ	ΚΥΡ	Δευ	Τρ	Τετ	Πεμ	17 Γρηγορίου Νεοκαισαρ. Γενναδίου ὁσίου
Σαβ	ΚΥΡ	Δευ	Τρ	Τετ	Πεμ	Παρ	18 Πλάτωνος καί Ρωμανοῦ τῶν μαρτύρων
ΚΥΡ	Δευ	Τρ	Τετ	Πεμ	Παρ	Σαβ	19 Ἀζη τοῦ θαυματουργοῦ, Ἀβδιοῦ προφ.
Δευ	Τρ	Τετ	Πεμ	Παρ	Σαβ	ΚΥΡ	20 Πρόκλου Κων/λεως, Γρηγορίου Δεκαπολ.
Τρ	Τετ	Πεμ	Παρ	Σαβ	ΚΥΡ	Δευ	21 † ΤΑ ΕΙΣΟΔΙΑ ΤΗΣ ΘΕΟΤΟΚΟΥ
Τετ	Πεμ	Παρ	Σαβ	ΚΥΡ	Δευ	Τρ	22 Φιλήμονος ἀποσ. Κικιλίας μάρτυρος
Πεμ	Παρ	Σαβ	ΚΥΡ	Δευ	Τρ	Τετ	23 Ἀμφιλοχίου Ἰκονίου, Γρηγορ. Ἀκραγαν.
Παρ	Σαβ	ΚΥΡ	Δευ	Τρ	Τετ	Πεμ	24 Κλήμεντος Ρώμης, Ἑρμογένους μάρτυρ.
Σαβ	ΚΥΡ	Δευ	Τρ	Τετ	Πεμ	Παρ	25 † Αἰκατερίνης καί Μερκουρίου μεγαλομ.
ΚΥΡ	Δευ	Τρ	Τετ	Πεμ	Παρ	Σαβ	26 Νίκωνος, Στυλιανοῦ, Ἀλυπίου ὁσίων
Δευ	Τρ	Τετ	Πεμ	Παρ	Σαβ	ΚΥΡ	27 Ἰακώβου τοῦ Πέρσου, Ρωμανοῦ ὁσίου
Τρ	Τετ	Πεμ	Παρ	Σαβ	ΚΥΡ	Δευ	28 Εἰρηνάρχου μάρ. Στεφάνου ὁμολογητ.
Τετ	Πεμ	Παρ	Σαβ	ΚΥΡ	Δευ	Τρ	29 Παραμόνου καί Φιλουμένου τῶν μαρτύρων
Πεμ	Παρ	Σαβ	ΚΥΡ	Δευ	Τρ	Τετ	30 † Ἀνδρέου ἀποσ. τοῦ Πρωτοκλήτου

"...ἀποστρεφόμενοι πάντα νεωτερισμόν ὡς ὑπαγόρευμα τοῦ Διαβόλου"

Κάτωθεν τοῦ ζητουμένου κύκλου Ἡλίου ἀνάγνωθι
καθέτως τάς ἡμέρας καί δεξιά τό ἡμερολόγιον

ΚΥΚΛΟΙ ΗΛΙΟΥ

ΜΗΝ ΔΕΚΕΜΒΡΙΟΣ

Ἔχων ἡμέρας 31.

Ἡ ἡμέρα ἔχει ὥρας 9 καί ἡ νύξ ὥρας 15

5	6	1	2	3	9	4	
11	17	7	13	8	15	10	
16	23	12	19	14	20	21	
22	28	18	24	25	26	27	
Παρ	Σαβ	ΚΥΡ	Δευ	Τρ	Τετ	Πεμ	1 Ναούμ προφ. Φιλαρέτου ὁσίου
Σαβ	ΚΥΡ	Δευ	Τρ	Τετ	Πεμ	Παρ	2 Ἀββακούμ προφ. Θεοφίλου ὁσίου
ΚΥΡ	Δευ	Τρ	Τετ	Πεμ	Παρ	Σαβ	3 Σοφονίου τοῦ προφήτου
Δευ	Τρ	Τετ	Πεμ	Παρ	Σαβ	ΚΥΡ	4 † Βαρβάρας μεγαλομ. Ἰωάν. Δαμασκηνοῦ
Τρ	Τετ	Πεμ	Παρ	Σαβ	ΚΥΡ	Δευ	5 † Σάββα ἡγιασμ. Διογένους μάρτ.
Τετ	Πεμ	Παρ	Σαβ	ΚΥΡ	Δευ	Τρ	6 † Νικολάου τοῦ ἐν Μύροις θαυματουργοῦ
Πεμ	Παρ	Σαβ	ΚΥΡ	Δευ	Τρ	Τετ	7 Ἀμβροσίου Μεδιολάν. Νεοφύτου μάρ.
Παρ	Σαβ	ΚΥΡ	Δευ	Τρ	Τετ	Πεμ	8 Παταπίου ὁσίου, Σωφρονίου Κύπρου
Σαβ	ΚΥΡ	Δευ	Τρ	Τετ	Πεμ	Παρ	9 † Σύλληψις Ἁγ. Ἄννης μητ. Θεοτόκ.
ΚΥΡ	Δευ	Τρ	Τετ	Πεμ	Παρ	Σαβ	10 Μηνᾶ, Ἑρμογένους, Θωμᾶ, τῶν μαρτύρων
Δευ	Τρ	Τετ	Πεμ	Παρ	Σαβ	ΚΥΡ	11 Δανιήλ τοῦ Στυλίτου, Αἰμηλιανοῦ μάρ.
Τρ	Τετ	Πεμ	Παρ	Σαβ	ΚΥΡ	Δευ	12 † Σπυρίδωνος Ἐπισκ. Τριμυθοῦντος
Τετ	Πεμ	Παρ	Σαβ	ΚΥΡ	Δευ	Τρ	13 Εὐγενίου μάρ. Λουκίας τῆς Παρθένου
Πεμ	Παρ	Σαβ	ΚΥΡ	Δευ	Τρ	Τετ	14 Θύρσου, Ἀπολλωνίου, Καλλινίκου μαρ.
Παρ	Σαβ	ΚΥΡ	Δευ	Τρ	Τετ	Πεμ	15 † Ἐλευθερίου ἱερομάρτυρος
Σαβ	ΚΥΡ	Δευ	Τρ	Τετ	Πεμ	Παρ	16 Ἀγγαίου προφ. Θεοφανοῦς Βασιλίσσης
ΚΥΡ	Δευ	Τρ	Τετ	Πεμ	Παρ	Σαβ	17 † Δανιήλ προφ. καί τῶν Τριῶν παίδων
Δευ	Τρ	Τετ	Πεμ	Παρ	Σαβ	ΚΥΡ	18 Σεβαστιανοῦ μάρ. Μοδέστου ἱερομάρ.
Τρ	Τετ	Πεμ	Παρ	Σαβ	ΚΥΡ	Δευ	19 Βονιφατίου, Εὐτυχίου, Ἀγλαΐδος μάρ.
Τετ	Πεμ	Παρ	Σαβ	ΚΥΡ	Δευ	Τρ	20 † Ἰγνατίου Θεοφόρ. Προεόρτ. Χρι/νων
Πεμ	Παρ	Σαβ	ΚΥΡ	Δευ	Τρ	Τετ	21 Ἰουλιανῆς καί Θεμιστοκλέους μαρτύρων
Παρ	Σαβ	ΚΥΡ	Δευ	Τρ	Τετ	Πεμ	22 Ἀναστασίας Φαρμακολυτρίας
Σαβ	ΚΥΡ	Δευ	Τρ	Τετ	Πεμ	Παρ	23 Τῶν ἐν Κρήτη 10 μαρτύρων
ΚΥΡ	Δευ	Τρ	Τετ	Πεμ	Παρ	Σαβ	24 Εὐγενίας ὁσιομάρτ. Παραμονή Χρ/νων
Δευ	Τρ	Τετ	Πεμ	Παρ	Σαβ	ΚΥΡ	25 † Η ΚΑΤΑ ΣΑΡΚΑ ΓΕΝΝΗΣΙΣ ΤΟΥ ΧΡΙΣΤΟΥ
Τρ	Τετ	Πεμ	Παρ	Σαβ	ΚΥΡ	Δευ	26 † Σύναξις Θεοτόκου, Εὐθυμίου Σάρδεων
Τετ	Πεμ	Παρ	Σαβ	ΚΥΡ	Δευ	Τρ	27 † Στεφάνου πρωτομ. Θεοδώρου Γραπτοῦ
Πεμ	Παρ	Σαβ	ΚΥΡ	Δευ	Τρ	Τετ	28 Τῶν ἐν Νικομηδείᾳ Δισμυρίων μαρτύρων
Παρ	Σαβ	ΚΥΡ	Δευ	Τρ	Τετ	Πεμ	29 Τῶν ὑπό Ἡρώδου ἀναιρεθ. 14000 νηπίων
Σαβ	ΚΥΡ	Δευ	Τρ	Τετ	Πεμ	Παρ	30 Ἀνυσίας καί Φιλεταίρου τῶν μαρτύρων
ΚΥΡ	Δευ	Τρι	Τετ	Πεμ	Παρ	Σαβ	31 Μελάνης τῆς Ρωμαίας, (ἀπόδ. Χρ/νων)

ΑΙΩΝΙΟΝ ΠΑΣΧΑΛΙΟΝ

ΤΗΣ

ΟΡΘΟΔΟΞΟΥ ΑΝΑΤΟΛΙΚΗΣ
ΕΚΚΛΗΣΙΑΣ

ΕΡΜΗΝΕΙΑ ΤΩΝ 35 ΠΑΣΧΑΛΙΩΝ

Λέγοντες Πασχάλιον έννοοῦμεν α' τήν κινητήν έορτήν τοῦ 'Αγ. Πάσχα, τήν έορταζομένην εἰς διάφορον ἡμερομηνίαν ἑκάστου ἔτους, β' ὅλας τάς μετά τῶν Φώτων Κυριακάς ἕως τήν Κυριακήν πρό τῶν Φώτων καί γ' ποῖον Εὐαγγέλιον, 'Απόστολον, ἦχον καί ἑωθινόν ψάλλομεν εἰς αὐτάς. Ἕκαστον Πασχάλιον ἀποτελεῖται ἀπό ὅλας τάς Κυριακάς τοῦ ἐνιαυτοῦ.

Τοιαῦτα Πασχάλια ἔχομεν τριάκοντα πέντε, διότι ὡς γνωστόν τό Πάσχα ἑορτάζεται κατά τό σεληνιακόν ἔτος τό ὁποῖον κανονίζεται μέ τήν ἡλικίαν τῆς Σελήνης. Τό σεληνιακόν ἔτος εἶναι κατά ἕνδεκα ἡμερῶν μικρότερον τοῦ ἡλιακοῦ καί εἶναι κατά συνέπειαν κινητόν. 'Επομένως ὁ συνδιασμός σεληνιακοῦ καί ἡλιακοῦ ἔτους καί ὁ ἀπαράβατος ἑορτασμός τοῦ 'Αγ. Πάσχα (22 Μαρτίου 25 'Απριλίου) ποιεῖ τήν διαφοράν τῶν τριάκοντα πέντε ἡμερῶν τάς ὁποίας καλοῦμεν Πασχάλια.

Γνωστοῦ ὄντος ὅτι τό Χριστιανικόν Πάσχα κατά τόν ὅρον τῆς Α' ἐν Νικαίᾳ Συνόδου, ἀπαραιτήτως δέον νά μήν συμπίπτη μέ τό 'Ιουδαϊκόν ἤ Νομικόν καλούμενον, ἀλλά τήν πρώτην Κυριακήν μετά ἀπό αὐτό.

'Η ἑορτή τοῦ ἁγ. Πάσχα συμφώνως πάντοτε πρός τόν ἀνωτέρω ὅρον τῆς Α'Οίκ. Συνόδου κυμαίνεται ἐντός τριάκοντα πέντε ἡμερῶν καί δή ἀπό τῆς 22 Μαρτίου ἕως τῆς 25 'Απριλίου 'Ιουλιανοῦ ἡμερολογίου.

Διά τοῦτο εἰς τόν παρόντα αἰώνιον ἡμεροδείκτην ἐτέθησαν 35 πίνακες, περιέχων ἕκαστος ἕν ἔτος ἀρξάμενον ἀπό τόν 'Ιανουάριον καί συγκεκριμένα ἀπό τήν Κυριακήν πρό τῶν Φώτων. Εἰς ἕκαστον πίνακα ἀναγράφεται α' ἡ ἡμερομηνία τῶν Κυριακῶν κοινῶν καί Βισέκτων, β' αἱ Κυριακαί μετά τῶν Εὐαγγελίων καί 'Αποστόλων, γ' αἱ ἡμερομηνίαι τοῦ παρελθόντος Πάσχα καί δ' αἱ στῆλαι μετά τῶν ἤχων καί ἑωθινῶν.

Ὅθεν διά τήν εὐχερῆ ἀνάγνωσιν τῶν 35 πινάκων τῶν Πασχαλίων δέον νά γνωρίζωμεν τά ἑξῆς:

1) Ὅταν τό ἔτος εἶναι Βίσεκτον ἀναγιγνώσκομεν τήν Β'καί ἐρυθράν στήλην τῶν ἡμερομηνιῶν.

2) 'Από τόν 'Ιανουάριον μέχρι τό Πάσχα διά νά ἔχωμεν ἀπταίστως τόν ἦχον καί τό ἑωθινόν δέον νά γνωρίζωμεν τήν ἡμερομηνίαν τοῦ παρελθόντος Πάσχα καί νά ἀκολουθήσωμεν αὐτήν τήν στήλην, διότι δέν εἶναι πάντοτε τό παρελθόν Πάσχα τήν ἰδίαν ἡμερομηνίαν. Π.χ. Ὅταν τό Πάσχα ἑνός ἔτους θά γίνη τήν 13 'Απριλίου διά νά εὕρωμεν τόν ἦχον καί τό ἑωθινόν ἀπό τόν 'Ιανουάριον ἕως τήν Κυριακήν τῶν Βαΐων πρέπει νά θυμόμαστε πό-

τε ἦτο τό Πάσχα πού μᾶς πέρασε. Ἐάν μέν ἦτο τήν 21 ἤ 22 Ἀπριλίου θά ἀκολουθήσωμεν τήν πρώτην στήλην τῶν ἤχων καί τῶν ἑωθινῶν ἡ ὁποία ἀρχίζει μέ τόν πλ. α' καί μέ ἑωθ. τό η'. Ἐάν ἦτο τήν 24 ἤ 25 Μαρτίου θά ἀκολουθήσωμεν τήν δευτέραν στήλην ἡ ὁποία ἀρχίζει μέ ἦχον α' καί ἑωθ. α'. Καί ἐάν ἦτο τήν 31 Μαρτίου θά ἀκολουθήσωμεν τήν τρίτην στήλην ἡ ὁποία ἀρχίζει μέ ἦχον πλ.δ' καί ἑωθ. ια'. Μόνον εἰς τάς τρεῖς αὐτάς περιπτώσεις συμπίπτει τό παρελθόν Πάσχα ὅταν ἔχωμεν Πάσχα 13 Ἀπριλίου.

Παράδειγμα: Ἐάν ἕν ἔτος τό Πάσχα θά γίνη τήν 13 Ἀπριλίου καί τό παρελθόν ἑορτάσθη τήν 31 Μαρτίου ὁ Πίναξ "ΑΓΙΟΝ ΠΑΣΧΑ 13 ΑΠΡΙΛΙΟΥ" θά ἀναγνωσθῆ οὕτω:

ΑΓΙΟΝ ΠΑΣΧΑ 13 ΑΠΡΙΛΙΟΥ

Τά Βίσεκτα ἔτη ἀνάγνωθι τήν Β' στήλην.

ἡμερομ.	Βίσεκτον	ΙΑΝΟΥΑΡΙΟΣ		ἀπό-στ.	ἦχος	ἑωθ.	ἦχος	ἑωθ.	ἦχος (31 Μαρτίου)	ἑωθ.
5	6	ΚΥΡ. Πρό τῶν Φώτων & Φῶτα		-	-	-	-	-	πλ.δ'	ια'
12	13	ΚΥΡ. Μετά τά Φῶτα		-	-	-	-	-	α'	α'
19	20	ΚΥΡ. ΙΒ' Λουκᾶ 10 Λεπ.	κθ'	-	-	-	-	-	β'	β'
26	27	ΚΥΡ. ΙΕ' Λουκᾶ Ζακχ.	λβ'	-	-	-	-	-	γ'	γ'

κ.λ.π.

ΚΑΝΟΝΙΑ ΠΕΡΙ ΕΥΑΓΓΕΛΙΩΝ

ΚΑΝΟΝΙΟΝ Δ'. Δεῖ εἰδέναι, ὅτι ὅσαι Κυριακαί τοῦ Λουκᾶ μεταπηδῶσιν εἰς ἄλλην ἑβδομάδα οὐ μεταπηδῶσιν μετ' ἐκείνων ὁμοῦ καί τά καθημερινά, ἀλλά μόναι αἱ Κυριακαί μεταπηδῶσιν, τά δέ καθημερινά εὐαγγέλια μένουσιν εἰς τήν τάξιν αὐτῶν, καί κατ' ἀκολουθίαν ἀναγινώσκονται.

ΚΑΝΟΝΙΟΝ S'. Γίνωσκε καί τοῦτο, ὅταν αἱ Κυριακαί τοῦ Λουκᾶ πληρωθῶσιν καί οὔπω τό Τριῴδιον ἔφθασε, ἀνάγνωθι τῶν μεθεόρτων τά Εὐαγγέλια. Εἰ δέ καί τά μεθέορτα τελειωθῶσι, καί ἀπορεῖς εὐαγγελίων ἕως εἰς τό Τριῴδιον, ἀπαρίθμησον εἰς τό ἔτος ἐν ᾧ εὑρίσκεσαι, πόσαι Κυριακαί τοῦ Ματθαίου πρό τῆς Κυριακῆς τῆς Ὑψώσεως ἔμειναν, καί ὕπαγε ἐκεῖ, καί ἀνάγνωθι, ἕως ἔλθη τό Τριῴδιον. Αἱ Κυριακαί τοῦ Ματθ. ὅπου μένουν πρό τῆς Ὑψώσεως εἶναι: ἡ ΙS', ΙΕ', ΙΔ', ΙΓ'.

ΑΓΙΟΝ ΠΑΣΧΑ 22 ΜΑΡΤΙΟΥ

Τά Βίσεκτα ἔτη ἀνάγνωθι στήν Β' στήλην

ἡμερομ.	Βίσεκτα	ΙΑΝΟΥΑΡΙΟΣ	Ημερομ. παρελθ. Πάσχα' 6 ἤ 7 Ἀπριλίου		
			ἀπόστ.	ἦχος	ἑωθ.
4	5	ΚΥΡ. Πρό τῶν Φώτων	-	Βαρ.	ι'
11	12	ΚΥΡ. ΙΣ' Λουκᾶ Τελ.Φαρισ.	λγ'	πλ. δ'	ια'
18	19	ΚΥΡ. ΙΖ' Λουκᾶ τοῦ Ἀσώτου	λδ'	α'	α'
25	26	ΚΥΡ. Τῆς Ἀπόκρεω	-	β'	β'
		ΦΕΒΡΟΥΑΡΙΟΣ			
1	2	ΚΥΡ. Τῆς Τυροφάγου	-	γ'	γ'
8	9	ΚΥΡ. Α' Τῶν Νηστειῶν (Ὀρθ)	-	δ'	δ'
15	16	ΚΥΡ. Β' Τῶν Νηστ.Γρηγ.Παλ	-	πλ. α'	ε'
22	23	ΚΥΡ. Γ' Τῶν Νηστ.Σταυροπρ	-	πλ. β'	ς'
		ΜΑΡΤΙΟΣ			
1		ΚΥΡ. Δ' Τῶν Νηστειῶν Ἰ.Κλίμ.	-	Βαρ.	ζ'
8		ΚΥΡ. Ε' Τῶν Νηστ.Μαρ.Αἰγυπτ.	-	πλ. δ'	η'
15		ΚΥΡ. Τῶν Βαΐων	-	-	-
22		ΚΥΡ. Α' ΤΟ ΑΓΙΟΝ ΠΑΣΧΑ	α'	-	-
29		ΚΥΡ. Β' Τοῦ Θωμᾶ (ψηλάφησις)	β'	-	α'
		ΑΠΡΙΛΙΟΣ			
5		ΚΥΡ. Γ' Τῶν Μυροφόρων	γ'	β'	δ'
12		ΚΥΡ. Δ' Τοῦ Παραλύτου	δ'	γ'	ε'
19		ΚΥΡ. Ε' Τῆς Σαμαρείτιδος	ε'	δ'	ζ'
26		ΚΥΡ. Ϛ' Τοῦ Τυφλοῦ	ς'	πλ. α'	η'
		ΜΑΪΟΣ			
3		ΚΥΡ. Ζ' Τῶν ἁγ. 318 Πατέρων	ζ'	πλ. β'	ι'
10		ΚΥΡ. Η' ΤΗΣ ΠΕΝΤΗΚΟΣΤΗΣ	η'	-	-
17		ΚΥΡ. Α' Ματθ. ἁγ. Πάντων	α'	πλ. δ'	α'
24		ΚΥΡ. Β' Ματθ. ἁγιορ. Πατέρων	β'	α'	β'
31		ΚΥΡ. Γ' Ματθαίου	γ'	β'	γ'
		ΙΟΥΝΙΟΣ			
7		ΚΥΡ. Δ' Ματθαίου	δ'	γ'	δ'
14		ΚΥΡ. Ε' Ματθαίου	ε'	δ'	ε'
21		ΚΥΡ. Ϛ' Ματθαίου	ς'	πλ. α'	ς'
28		ΚΥΡ. Ζ' Ματθαίου	ζ'	πλ. β'	ζ'

1. Ὅταν τό παρελθόν ἔτος τό Πάσχα ἦτο 6,7 Ἀπριλίου τό παρόν ἔτος ὁ ἦχος καί τό ἑωθινόν ἀρχίζουν καθώς εἶναι κάτωθεν τῆς ἡμερομηνίας τοῦ παρελθόντος Πάσχα. Τό παρελθόν Πάσχα μόνον εἰς αὐτάς τάς δύο περιπτώσεις συμπίπτει.

Ὁ ὀφθαλμός τά φαινόμενα θεωρεῖ. Ὁ δέ νοῦς τά ἀόρατα κατανοεῖ. Ὁ γάρ θεοφιλής ὀφθαλμός ἐστι τῆς ψυχῆς. Ὁ νοῦν ἔχων θεοφιλῆ, τήν καρδίαν πεφώτισται καί ὁρᾷ τόν Θεόν τῷ νῷ ἑαυτοῦ.

(Ἐκ τοῦ Α' τόμ. Φιλοκαλίας Μεγ.'Αντων)

Εἰς τήν 22 Μαρτίου γίνεται τό κατώτερον ὅριον τοῦ ἁγ. Πάσχα μέ τό Ἰουλιανόν ἡμερολόγιον

ΜΗΝ ΙΟΥΛΙΟΣ		ἀπόστ.	ἦχος	ἑωθ.
5	ΚΥΡ. Η'Ματθαίου	η'	Βαρ.	η'
12	ΚΥΡ. Θ'Ματθαίου	θ'	πλ.δ'	θ'
19	ΚΥΡ. Τῶν ἁγ. Πατέρων	-	α'	ι'
26	ΚΥΡ. ΙΑ' Ματθαίου	ια'	β'	ια'
	ΑΥΓΟΥΣΤΟΣ			
2	ΚΥΡ. ΙΒ'Ματθαίου	ιβ'	γ'	α'
9	ΚΥΡ. ΙΓ'Ματθαίου	ιγ'	δ'	β'
16	ΚΥΡ. ΙΔ'Ματθαίου	ιδ'	πλ.α'	γ'
23	ΚΥΡ. ΙΕ'Ματθαίου	ιε'	πλ.β'	δ'
30	ΚΥΡ. ΙS'Ματθαίου	ις'	Βαρ.	ε'
	ΣΕΠΤΕΜΒΡΙΟΣ			
6	ΚΥΡ. ΙΖ'Ματθ. (Χαναναίας)	ιζ'	πλ.δ'	ς'
13	ΚΥΡ. Πρό τῆς Ὑψώσεως	κβ'	α'	ζ'
20	ΚΥΡ. Μετά τήν Ὕψωσιν	κα'	β'	η'
27	ΚΥΡ. Α'Λουκᾶ	κ'	γ'	θ'
	ΟΚΤΩΒΡΙΟΣ			
4	ΚΥΡ. Β'Λουκᾶ	κα'	δ'	ι'
11	ΚΥΡ. Δ'Λουκ.Τῶν ἁγ.Πατέρων	-	πλ.α'	ια'
18	ΚΥΡ. Γ'Λουκᾶ	κγ'	πλ.β'	α'
25	ΚΥΡ. S'Λουκᾶ	κδ'	Βαρ.	β'
	ΝΟΕΜΒΡΙΟΣ			
1	ΚΥΡ. Ε'Λουκᾶ	κε'	πλ.δ'	γ'
8	ΚΥΡ. Ζ'Λουκᾶ	κς'	α'	δ'
15	ΚΥΡ. Η'Λουκᾶ	κζ'	β'	ε'
22	ΚΥΡ. Θ'Λουκᾶ	κη'	γ'	ς'
29	ΚΥΡ. ΙΓ'Λουκᾶ	κθ'	δ'	ζ'
	ΔΕΚΕΜΒΡΙΟΣ			
6	ΚΥΡ. Ι'Λουκᾶ	λ'	πλ.α'	η'
13	ΚΥΡ. ΙΑ'Λουκᾶ (Προπατόρων)	κθ'	πλ.β'	θ'
20	ΚΥΡ. Πρό Χριστοῦ Γεννήσεως	-	Βαρ.	ι'
27	ΚΥΡ. Μετά Χριστοῦ Γεννήσεως	κ'	πλ.δ'	ια'

ΑΠΟΚΑΛΥΨΙΣ ΤΗΣ ΑΛΗΘΕΙΑΣ

ΠΕΡΙ ΤΩΝ ΑΙΤΙΩΝ ΤΗΣ ΜΕΤΑΡΡΥΘΜΙΣΕΩΣ ΤΟΥ ΙΟΥΛΙΑΝΟΥ ΗΜΕΡΟΛΟΓΙΟΥ

Ἀπό ἐδῶ ἄρχεται ἡ ἀποκάλυψις τῶν αἰτιῶν τῆς μεταρρυθμίσεως τοῦ Πατρίου ἡμερολογίου.

Τό Ἰουλιανόν ἡμερολόγιον, προφασίζονται οἱ μεταρρυθμισταί, χάνει κάτι λεπτά τῆς ὥρας καί δευτερόλεπτα κάθε χρόνο. Συσσωρευόμενα δέ αὐτά τά λεπτά ἀποτελοῦν εἰς κάθε 128 χρόνους μίαν ἡμέραν, εἰς κάθε 1664 χρόνους 13 ἡμέρας, κ.ο.κ.

Διά τοῦτο ὑπῆρξε ἀναγκαία ἡ μεταρρύθμησις ὑπό τοῦ Πάπα Γρηγορίου (ἐξ οὗ καί Γρηγοριανόν) εἰς τό Ἰουλιανόν τό 1582, καί ἡ παραδοχή ὑπό τῶν Ὀρθοδόξων Ἐκκλησιῶν τό 1924.

Ἐπειδή λοιπόν ψεύδονται κατά τῆς ἀληθείας καί τῆς πραγματικότητος οἱ νεοημερολογῖται, ἐθεώρησα καλόν νά γράφω ἀνάμεσα εἰς τάς σελίδας τῶν Πασχαλίων (πρός ἀποφυγήν ὄγκου) ὀλίγα τινά περί τῶν αἰτιῶν καί τῶν προφάσεων τῆς ἀλλαγῆς τοῦ Ἰουλιανοῦ ἡμερολογίου διά νά λάμπῃ εἰς τούς αἰῶνας τῶν αἰώνων ἡ ἀλήθεια τοῦ Εὐαγγελίου καί τό ἔργον τῶν ἁγ. Πατέρων μας. (Συνέχεια σελ. 37)

ΑΓΙΟΝ ΠΑΣΧΑ 23 ΜΑΡΤΙΟΥ

Τά Βίσεκτα ἔτη ἀνάγνωθι τήν Β΄ Στήλην

Ἡμερομ.	Βίσ-εκτ.	ΙΑΝΟΥΑΡΙΟΣ	Ἡμερομ. παρλθ. Πάσχα[1]		
				7 ἤ 8 'Απρ.	
			ἀπόστ.	ἦχος	ἑωθ.
5	6	ΚΥΡ. Πρό τῶν Φώτων (ΦΩΤΑ)	–	Βαρ.	ι΄
12	13	ΚΥΡ. ΙΣ΄Λουκ.Τελ. Φαρισ.	λγ΄	πλ. δ΄	ια΄
19	20	ΚΥΡ. ΙΖ΄Λουκ.Τοῦ 'Ασώτου	λδ΄	α΄	α΄
26	27	ΚΥΡ. Τῆς 'Απόκρεω	–	β΄	β΄
		ΦΕΒΡΟΥΑΡΙΟΣ			
2	3	ΚΥΡ. Τῆς Τυροφάγου	–	γ΄	γ΄
9	10	ΚΥΡ. Α΄Τῶν Νηστ.('Ορθ.)	–	δ΄	δ΄
16	17	ΚΥΡ. Β΄Τῶν Νηστ.Γρ.Παλ.	–	πλ. α΄	ε΄
23	24	ΚΥΡ. Γ΄Τῶν Νηστ.(Σταυρ.)	–	πλ. β΄	ς΄
		ΜΑΡΤΙΟΣ			
2		ΚΥΡ. Δ΄Τῶν Νηστ.('Ιωάν.Κλίμ.)	–	Βαρ.	ζ΄
9		ΚΥΡ. Ε΄Τῶν Νηστ.(Μαρ.Αἰγυπ.)	–	πλ. δ΄	η΄
16		ΚΥΡ. Τῶν Βαΐων	–	–	–
23		ΚΥΡ. Α΄ΤΟ ΑΓΙΟΝ ΠΑΣΧΑ	α΄	–	–
30		ΚΥΡ. Β΄Τοῦ Θωμᾶ (ψηλάφησις)	β΄	–	α΄
		ΑΠΡΙΛΙΟΣ			
6		ΚΥΡ. Γ΄Τῶν Μυροφόρων	γ΄	β΄	δ΄
13		ΚΥΡ. Δ΄Τοῦ Παραλύτου	δ΄	γ΄	ε΄
20		ΚΥΡ. Ε΄Τῆς Σαμαρείτιδος	ε΄	δ΄	ζ΄
27		ΚΥΡ. Ϛ΄Τοῦ Τυφλοῦ	ς΄	πλ. α΄	η΄
		ΜΑΪΟΣ			
4		ΚΥΡ. Ζ΄Τῶν ἁγ.318 Πατέρων	ζ΄	πλ. β΄	ι΄
11		ΚΥΡ. Η΄ΤΗΣ ΠΕΝΤΗΚΟΣΤΗΣ	η΄	–	–
18		ΚΥΡ. Α΄Ματθ. 'Αγ.Πάντων	α΄	πλ. δ΄	α΄
25		ΚΥΡ. Β΄Ματθ.(ἁγιορ.Πατέρων)	β΄	α΄	β΄
		ΙΟΥΝΙΟΣ			
1		ΚΥΡ. Γ΄Ματθαίου	γ΄	β΄	γ΄
8		ΚΥΡ. Δ΄Ματθαίου	δ΄	γ΄	δ΄
15		ΚΥΡ. Ε΄Ματθαίου	ε΄	δ΄	ε΄
22		ΚΥΡ. Ϛ΄Ματθαίου	ς΄	πλ. α΄	ς΄
29		ΚΥΡ. Ζ΄Ματθαίου	ζ΄	πλ. β΄	ζ΄

Εἰς τάς 23 Μαρτίου ἐσταυρώθη ὁ Κύριος ἡμῶν 'Ιησοῦς Χριστός, ἡμέρα Παρασκευή, ὥρα 6η, ἤ 12.

1. 'Όταν τό παρελθόν ἔτος τό Πάσχα ἦτο 7,8 'Απριλίου, τό παρόν ἔτος ὁ ἦχος καί τό ἑωθ. ἀρχίζουν καθώς εἶναι κάτωθεν τῆς ἡμερομηνίας τοῦ παρελθόντος Πάσχα.

Τοῦ σώματος ἡ ὅρασις, οἱ ὀφθαλμοί εἰσι· τῆς δέ ψυχῆς ἡ ὅρασις ὁ νοῦς ἐστι. Καί ὥσπερ σῶμα ὀφθαλμούς μή ἔχον, τυφλόν ἐστι καί τόν ἥλιον, πᾶσαν τήν γῆν καί τήν θάλασσαν καταλάμποντα, οὐ βλέπει,...οὕτω καί ἡ ψυχή, νοῦν ἀγαθόν καί χρηστήν πολιτείαν μή ἔχουσα, τυφλή ἐστι καί τόν Θεόν τόν ποιητήν καί εὐεργέτην τῶν ὅλων οὐ κατανοεῖ, οὔτε δοξάζει, οὔτε τῆς ἀφθαρσίας αὐτοῦ καί τῶν αἰωνίων ἀγαθῶν ἐν ἀπολαύσει γενέσθαι οὐ δύναται.

(Μεγ. 'Αντωνίου. Φιλοκ).

	ΙΟΥΛΙΟΣ	ἀπό-στ.	ἦχος	ἑωθ.
6	ΚΥΡ. Η'Ματθαίου	η'	Βαρ.	η'
13	ΚΥΡ. Τῶν ἁγ. Πατέρων	-	πλ.δ'	θ'
20	ΚΥΡ. Ι'Ματθαίου	ι'	α'	ι'
27	ΚΥΡ. ΙΑ'Ματθαίου	ια'	β'	ια'
	ΑΥΓΟΥΣΤΟΣ			
3	ΚΥΡ. ΙΒ'Ματθαίου	ιβ'	γ'	α'
10	ΚΥΡ. ΙΓ'Ματθαίου	ιγ'	δ'	β'
17	ΚΥΡ. ΙΔ'Ματθαίου	ιδ'	πλ.α'	γ'
24	ΚΥΡ. ΙΕ'Ματθαίου	ιε'	πλ.β'	δ'
31	ΚΥΡ. ΙS'Ματθαίου	ις'	Βαρ.	ε'
	ΣΕΠΤΕΜΒΡΙΟΣ			
7	ΚΥΡ. Πρό τῆς Ὑψώσεως	κβ'	πλ.δ'	ς'
14	ΚΥΡ. Η ΥΨΩΣΙΣ ΤΟΥ ΣΤΑΥΡΟΥ	-	-	-
21	ΚΥΡ. Μετά τήν Ὕψωσιν	κα'	β'	η'
28	ΚΥΡ. Α'Λουκᾶ	κ'	γ'	θ'
	ΟΚΤΩΒΡΙΟΣ			
5	ΚΥΡ. Β'Λουκᾶ	κα'	δ'	ι'
12	ΚΥΡ. Δ'Λουκ.'Αγ.Πατέρων	-	πλ.α'	ια'
19	ΚΥΡ. Γ'Λουκᾶ	κγ'	πλ.β'	α'
26	ΚΥΡ. S'Λουκᾶ	κδ'	Βαρ.	β'
	ΝΟΕΜΒΡΙΟΣ			
2	ΚΥΡ. Ε'Λουκᾶ	κε'	πλ.δ'	γ'
9	ΚΥΡ. Ζ'Λουκᾶ	κς'	α'	δ'
16	ΚΥΡ. Η'Λουκᾶ	κζ'	β'	ε'
23	ΚΥΡ. Θ'Λουκᾶ	κη'	γ'	ς'
30	ΚΥΡ. ΙΓ'Λουκᾶ	κθ'	δ'	ζ'
	ΔΕΚΕΜΒΡΙΟΣ			
7	ΚΥΡ. Ι' Λουκᾶ	λ'	πλ.α'	η'
14	ΚΥΡ. ΙΑ'Λουκ.(Προπατόρων)	κθ'	πλ.β'	θ'
21	ΚΥΡ. Πρό Χριστοῦ Γεννήσ.	-	Βαρ.	ι'
28	ΚΥΡ. Μετά Χριστοῦ Γεννήσ.	κ'	πλ.δ'	ια'

Ἡ Ἰσημερία λέγουν οἱ μεταρρυθμισταί χάνει. Ἄς δοῦμε ὅμως.

1. ΠΕΡΙ ΚΟΣΜΟΓΟΝΙΑΣ ΚΑΙ ΙΣΗΜΕΡΙΑΣ

Ἰσημερία ὀνομάζομεν τό σημεῖον τό ὁποῖον χωρίζει τό 24ωρον εἰς δύο ἴσα μέρη ἀκριβῶς. Τό χώρισμα αὐτό τοῦ 24ώρου γίνεται δύο φοράς τό ἔτος. Ἡ μία γίνεται τόν Μάρτιον μῆνα καί ἡ ἄλλη τόν Σεπτέμβριον. Εἰς αὐτά τά δύο σημεῖα τό 24ωρον χωρίζεται εἰς 12 ὥρας ἡ ἡμέρα καί εἰς 12 ὥρας ἡ νύκτα ἀκριβῶς.

Τώρα εἰς ποίαν ἡμέραν ἀκριβῶς γίνεται ἑκάστη Ἰσημερία θά προσπαθήσωμεν νά ἀποδείξωμεν εἰς τό παρόν πόνημα μέ ὅσην δύναμιν καί φώτισιν χαρίση εἰς ἡμᾶς ὁ Θεός, καί παρακαλοῦμεν δώσετε τήν δέουσαν προσοχήν, διότι ἔχει μεγίστην σημασίαν διά τόν ἀγῶνα τῆς Ὀρθοδοξίας τό θέμα αὐτό, διότι αὐτό ἐχρησιμοποίησαν ὡς ἐπιχείρημα οἱ μεταρρυθμισταί διά τήν ἀλλαγήν τοῦ ἡμερολογίου.

Ἀρχίζομεν ἀπό τήν Ἰσημερίαν της Ἀνοίξεως, ἡ ὁποία εἶναι καί τό κυριώτερον, καί αὐτό ἐν προκειμένῳ μᾶς ἐνδιαφέρει, ἡ δέ Ἰσημερία τοῦ Σεπτεμβρίου βγαίνει μόνη της.
(Συνέχεια εἰς τήν σελ. 39).

ΑΓΙΟΝ ΠΑΣΧΑ 24 ΜΑΡΤΙΟΥ

Τά Βίσεκτα ἔτη ἀνάγνωθι τήν Β΄ στήλην

ἡμερομ.	Βίσ-εκ.	ΙΑΝΟΥΑΡΙΟΣ	Βίσ. ἔτος	ἀπόστ.	Ἡμερομην. παρελθ. Πάσχα[1] 2 Ἀπριλ. ἦχος	2 Ἀπριλ. ἑωθ.	8 ἤ 9 Ἀπρ. ἦχος	8 ἤ 9 Ἀπρ. ἑωθ.
6	7	Κ. ΘΕΟΦΑΝΕΙΑ	Κ. Μετ. Φῶτα	–	πλ.δ΄	ια΄	Βαρ.	ι΄
13	14	ΚΥΡ. ΙΣ΄ Λουκ	Τελ. Φαρισ.	λγ΄	α΄	α΄	πλ.δ΄	ια΄
20	21	ΚΥΡ. ΙΖ΄ Λουκᾶ τοῦ Ἀσ.		λδ΄	β΄	β΄	α΄	α΄
27	28	ΚΥΡ. Τῆς Ἀπόκρεω		–	γ΄	γ΄	β΄	β΄
		ΦΕΒΡΟΥΑΡΙΟΣ						
3	4	ΚΥΡ. Τῆς Τυροφάγου		–	δ΄	δ΄	γ΄	γ΄
10	11	ΚΥΡ. Α΄ Τῶν Νηστ. (Ὀρθ.)		–	πλ.α΄	ε΄	δ΄	δ΄
17	18	ΚΥΡ. Β΄ Τῶν Νηστ. (Γ. Παλ)		–	πλ.β΄	ς΄	πλ.α΄	ε΄
24	25	ΚΥΡ. Γ΄ Τῶν Νησ. (σταυρ.)		–	Βαρ.	ζ΄	πλ.β΄	ς΄
		ΜΑΡΤΙΟΣ						
3		ΚΥΡ. Δ΄ Τῶν Νηστ. (Ἰ. Κλίμακ.)		–	πλ.δ΄	η΄	Βαρ.	ζ΄
10		ΚΥΡ. Ε΄ Τῶν Νησ. (Μαρ. Αἰγυπτ.)		–	α΄	θ΄	πλ.δ΄	η΄
17		ΚΥΡ. Τῶν Βαΐων		–	–	–	–	–
24		ΚΥΡ. Α΄ ΤΟΥ ΑΓΙΟΥ ΠΑΣΧΑ		α΄	–	–		
31		ΚΥΡ. Β΄ Τοῦ Θωμᾶ (ψηλάφησις)		β΄	–	α΄		
		ΑΠΡΙΛΙΟΣ						
7		ΚΥΡ. Γ΄ Τῶν Μυροφόρων		γ΄	β΄	δ΄		
14		ΚΥΡ. Δ΄ Τοῦ Παραλύτου		δ΄	γ΄	ε΄		
21		ΚΥΡ. Ε΄ Τῆς Σαμαρείτιδος		ε΄	δ΄	ζ΄		
28		ΚΥΡ. ς΄ Τοῦ Τυφλοῦ		ς΄	πλ.α΄	η΄		
		ΜΑΪΟΣ						
5		ΚΥΡ. Ζ΄ Τῶν 318 Πατέρων		ζ΄	πλ.β΄	ι΄		
12		ΚΥΡ. Η΄ ΤΗΣ ΠΕΝΤΗΚΟΣΤΗΣ		η΄	–	–		
19		ΚΥΡ. Α΄ Ματθ. Ἁγ. Πάντων		α΄	πλ.δ΄	α΄		
26		ΚΥΡ. Β΄ Ματθ. (ἁγιορ. Πατέρ.)		β΄	α΄	β΄		
		ΙΟΥΝΙΟΣ						
2		ΚΥΡ. Γ΄ Ματθαίου		γ΄	β΄	γ΄		
9		ΚΥΡ. Δ΄ Ματθαίου		δ΄	γ΄	δ΄		
16		ΚΥΡ. Ε΄ Ματθαίου		ε΄	δ΄	ε΄		
23		ΚΥΡ. ς΄ Ματθαίου		ς΄	πλ.α΄	ς΄		
30		ΚΥΡ. Ζ΄ Ματθαίου		ζ΄	πλ.β΄	ζ΄		

[1] Ὅταν τό παρελθόν ἔτος τό Πάσχα ἦτο 7, 8 Ἀπρ. τό παρόν ἔτος ὁ ἦχος καί τό ἑωθ. ἀρχίζει καθώς εἶναι κάτωθεν τῆς ἡμερ. τοῦ παρελθόντος Πάσχα.

Ἐκτός συντριμμοῦ καρδίας, ἀδύνατον καθόλου ἀπαλλαγῆναι κακίας. Συντρίβει δέ καρδίαν, ἡ τριμερής ἐγκράτεια, ὕπνου, λέγω, καί τροφῆς καί σωματικῆς ἀνέσεως. Ἡ γάρ τούτων περίσσεια, ἡδυπάθειαν ἐντίθησιν· ἡ δέ ἡδυπάθεια, τούς πονηρούς λογισμούς παραδέχεται· ἀντίκειται δέ καί τῇ προσευχῇ καί τῇ προσηκούσῃ διακονίᾳ.

(Τοῦ ὁσίου Μάρκου τοῦ ἀσκητοῦ)

"Κρατεῖτε τάς παραδόσεις ἅς παρελάβετε"

	ΙΟΥΛΙΟΣ	ἀπό-στ.	ἦχος	εωθ.
7	ΚΥΡ. Η'Ματθαίου	η'	Βαρ.	η'
14	ΚΥΡ. Τῶν ἁγ. Πατέρων	-	πλ.δ'	θ'
21	ΚΥΡ. Ι'Ματθαίου	ι'	α'	ι'
28	ΚΥΡ. ΙΑ'Ματθαίου	ια'	β'	ια'
	ΑΥΓΟΥΣΤΟΣ			
4	ΚΥΡ. ΙΒ'Ματθαίου	ιβ'	γ'	α'
11	ΚΥΡ. ΙΓ'Ματθαίου	ιγ'	δ'	β'
18	ΚΥΡ. ΙΔ'Ματθαίου	ιδ'	πλ.α'	γ'
25	ΚΥΡ. ΙΕ'Ματθαίου	ιε'	πλ.β'	δ'
	ΣΕΠΤΕΜΒΡΙΟΣ			
1	ΚΥΡ. ΙS'Ματθαίου	ις'	Βαρ.	ε'
8	ΚΥΡ. Πρό τῆς Ὑψώσεως	κβ'	πλ.δ'	ς'
15	ΚΥΡ. Μετά τήν Ὕψωσιν	κα'	α'	ζ'
22	ΚΥΡ. Α'Λουκᾶ	ιθ'	β'	η'
29	ΚΥΡ. Β'Λουκᾶ	κ'	γ'	θ'
	ΟΚΤΩΒΡΙΟΣ			
6	ΚΥΡ. Γ'Λουκᾶ	κα'	δ'	ι'
13	ΚΥΡ. Δ'Λουκ.Τῶν ἁγ.Πατέρων	-	πλ.α'	ια'
20	ΚΥΡ. S'Λουκᾶ	κγ'	πλ.β'	α'
27	ΚΥΡ. Ζ'Λουκᾶ	κδ'	Βαρ.	β'
	ΝΟΕΜΒΡΙΟΣ			
3	ΚΥΡ. Ε'Λουκᾶ	κε'	πλ.δ'	γ'
10	ΚΥΡ. Η'Λουκᾶ	κς'	α'	δ'
17	ΚΥΡ. Θ'Λουκᾶ	κζ'	β'	ε'
24	ΚΥΡ. ΙΓ'Λουκᾶ	κη'	γ'	ς'
	ΔΕΚΕΜΒΡΙΟΣ			
1	ΚΥΡ. ΙΔ'Λουκᾶ	κθ'	δ'	ζ'
8	ΚΥΡ. Ι' Λουκᾶ	λ'	πλ.α'	η'
15	ΚΥΡ. ΙΑ'Λουκᾶ (Προπατόρων)	κθ'	πλ.β'	θ'
22	ΚΥΡ. Πρό Χριστοῦ Γεννήσεως	-	Βαρ.	ι'
29	ΚΥΡ. Μετά Χριστοῦ Γεννήσ.	κ'	πλ.δ'	ια'

Ὅλοι γνωρίζομεν ὅτι ὁ κόσμος οὗτος εἰς τόν ὁποῖον ζῶμεν, ἐδημιουργήθη ὑπό τοῦ Θεοῦ εἰς ἕξ ἡμέρας. Τήν πρώτην ἡμέραν ἐποίησεν ὁ Θεός τόν οὐρανόν καί τήν Γῆν, κ.λ.π. Τήν τετάρτην ἡμέραν ἐποίησεν τούς μεγάλους φωστῆρας, τόν Ἥλιον εἰς ἐξουσίαν τῆς ἡμέρας, καί τήν Σελήνην εἰς ἐξουσίαν τῆς νυκτός, καί εἰς ἐνιαυτούς "ἐποίησε Σελήνη εἰς καιρούς".

Ἀπό αὐτήν τήν τετάρτην ἡμέραν, κατά τήν ὁποίαν ἐδημιουργήθησαν οἱ δύο φωστῆρες, ἤρχισαν καί τήν κίνησίν των. Ὁ Ἥλιος ξεκίνησεν ἀπό τό μέσον τοῦ οὐρανοῦ, καί ἐκεῖ κλείνει πάλιν τόν κύκλον του, δηλαδή εἰς τήν τετάρτην ἡμέραν, εἰς ἕν ἔτος, καί ἡ Σελήνη τήν ἰδίαν ἡμέραν ξεκίνησε μέ φάσιν τῆς Πανσελήνου, δηλαδή ἡλικίας 14 ἡμερῶν. Περί τούτων γράφη ὁ Μεγ. Βασίλειος τά ἑξῆς:

" Πρός τούτοις ὁ Ἥλιος καί ἡ Σελήνη ἐτάχθησαν εἰς ἐνιαυτούς, ἡ μέν Σελήνη, ὅταν ἐκτελέση τήν περιοδικήν της κίνησιν δώδεκα φοράς, εἷς ἐνιαυτός γίνεται· ἀλλά διά τήν ἐντελῆ συνδρομήν τῶν ὡρῶν , ἔχει ἕνα μῆνα ἀτελῆ,καθώς οἱ Ἑβραῖοι τό πάλαι εἶχον τόν χρόνον, καί οἱ παλαιώτατοι Ἕλληνες· τοῦ δέ Ἡλίου ἐνιαυτός ὁλόκληρος εἶναι ἡ ἀποκατάστασις (Συνέχεια σελ. 41).

ΑΓΙΟΝ ΠΑΣΧΑ 25 ΜΑΡΤΙΟΥ

Τά Βίσεκτα ἔτη ἀνάγνωθι τήν Β' στήλην.

ἡμερομ.	Βίσεκ.	ΙΑΝΟΥΑΡΙΟΣ	ἀπόστ.	Ἡμερομην. παρελθ. Πάσχα[1] 2,3 Ἀπρ. ἦχος	2,3 Ἀπρ. ἑωθ.	9,10 Ἀπρ. ἦχος	9,10 Ἀπρ. ἑωθ.
	1	ΚΥΡ. Πρό τῶν Φώτων	–	Βαρ.	ι'	πλ.β'	θ'
7	8	ΚΥΡ. Μετά τά Φῶτα	–	πλ.δ'	ια'	Βαρ.	ι'
14	15	ΚΥΡ. ΙΣ' Λουκ.Τελ.Φαρ.	λγ'	α'	α'	πλ.δ'	ια'
21	22	ΚΥΡ. ΙΖ' Λουκ.Τοῦ Ἀσ.	λδ'	β'	β'	α'	α'
28	29	ΚΥΡ. Τῆς Ἀπόκρεω	–	γ'	γ'	β'	β'
		ΦΕΒΡΟΥΑΡΙΟΣ					
4	5	ΚΥΡ. Τῆς Τυροφάγου	–	δ'	δ'	γ'	γ'
11	12	ΚΥΡ. Α' Τῶν Νηστ. Ὀρθ.	–	πλ.α'	ε'	δ'	δ'
18	19	ΚΥΡ. Β' Τῶν Νηστ.Γρ.Παλ.	–	πλ.β'	ς'	πλ.α'	ε'
25	26	ΚΥΡ. Γ' Τῶν Νηστ.Σταυρ.	–	Βαρ.	ζ'	πλ.β'	ς'
		ΜΑΡΤΙΟΣ					
4		ΚΥΡ. Δ' Τῶν Νηστ. Ἰωάν.Κλίμ.	–	πλ.δ'	η'	Βαρ.	ζ'
11		ΚΥΡ. Ε' Τῶν Νηστ.Μαρ.Αἰγυπτ.	–	α'	θ'	πλ.δ'	η'
18		ΚΥΡ. Τῶν Βαΐων	–	–	–	–	–
25		ΚΥΡ. Α' ΤΟΥ ΑΓ.ΠΑΣΧΑ & ΕΥΑΓ.	–	–	–		
		ΑΠΡΙΛΙΟΣ					
1		ΚΥΡ. Β' Τοῦ Θωμᾶ (ψηλάφησις)	β'	–	α'		
8		ΚΥΡ. Γ' Τῶν Μυροφόρων	γ'	β'	δ'		
15		ΚΥΡ. Δ' Τοῦ Παραλύτου	δ'	γ'	ε'		
22		ΚΥΡ. Ε' Τῆς Σαμαρείτιδος	ε'	δ'	ζ'		
29		ΚΥΡ. ς' Τοῦ Τυφλοῦ	ς'	πλ.α'	η'		
		ΜΑΪΟΣ					
6		ΚΥΡ. Ζ' Τῶν ἁγ.318 Πατέρων	ζ'	πλ.β'	ι'		
13		ΚΥΡ. Η' ΤΗΣ ΠΕΝΤΗΚΟΣΤΗΣ	η'	–	–		
20		ΚΥΡ. Α' Ματθ. Ἁγ. Πάντων	α'	πλ.δ'	α'		
27		ΚΥΡ. Β' Ματθ.(ἁγιορ.Πατέρ.)	β'	α'	β'		
		ΙΟΥΝΙΟΣ					
3		ΚΥΡ. Γ' Ματθαίου	γ'	β'	γ'		
10		ΚΥΡ. Δ' Ματθαίου	δ'	γ'	δ'		
17		ΚΥΡ. Ε' Ματθαίου	ε'	δ'	ε'		
24		ΚΥΡ. ς' Ματθαίου	ς'	πλ.α'	ς'		

1. Ὅταν τό παρελθόν ἔτος τό Πάσχα ἦτο 2,3,9,10 Ἀπριλίου τό παρόν ἔτος ὁ ἦχος καί τό ἑωθ. ἀρχίζουν καθώς εἶναι κάτωθεν τῆς ἡμερομηνίας τοῦ παρελθόντος Πάσχα.

Μόνον εἰς αὐτάς τάς περιπτώσεις συμπίπτει τό παρελθόν Πάσχα.

Τοῦτο τό ἔτος ἡ Ἐκκλησία μας πανηγυρίζει τάς δύο μεγάλας ἑορτάς τῆς χριστιανοσύνης εἰς μίαν καί τήν αὐτήν ἡμέραν, τό κοσμοχαρμόσυνον Πάσχα καί τόν Εὐαγγελισμόν τῆς Θεοτόκου, διά τοῦτο, εὐφραίνεσθε δίκαιοι, οὐρανοί ἀγαλλιᾶσθε. Χαῖρε Παρθένε, χαίρετε Μυροφόροι, εἴπατε καί τῷ Πέτρῳ νά χαρῇ καί ἐκεῖνος.

Τήν 25 Μαρτίου ἐξεβλήθη ὁ Ἀδάμ ἐκ τοῦ Παραδείσου, καί τήν ἰδίαν ἡμέραν εἰσῆλθεν.

	Ι Ο Υ Λ Ι Ο Σ	ἀπό στ.	ἦχος	ἑωθ.
1	ΚΥΡ. Ζ'Ματθαίου	ζ'	πλ.β'	ζ'
8	ΚΥΡ. Η'Ματθαίου	η'	Βαρ.	η'
15	ΚΥΡ. Τῶν άγ.Πατέρων	-	πλ.δ'	θ'
22	ΚΥΡ. Ι'Ματθαίου	ι'	α'	ι'
29	ΚΥΡ. ΙΑ'Ματθαίου	ια'	β'	ια'
	Α Υ Γ Ο Υ Σ Τ Ο Σ			
5	ΚΥΡ. ΙΒ'Ματθαίου	ιβ'	γ'	α'
12	ΚΥΡ. ΙΓ'Ματθαίου	ιγ'	δ'	β'
19	ΚΥΡ. ΙΔ'Ματθαίου	ιδ'	πλ.α'	γ'
26	ΚΥΡ. ΙΕ'Ματθαίου	ιε'	πλ.β'	δ'
	Σ Ε Π Τ Ε Μ Β Ρ Ι Ο Σ			
2	ΚΥΡ. ΙS'Ματθαίου	ις'	Βαρ.	ε'
9	ΚΥΡ. Πρό τῆς Ὑψώσεως	κβ'	πλ.δ'	ς'
16	ΚΥΡ. Μετά τήν Ὕψωσιν	κα'	α'	ζ'
23	ΚΥΡ. Α'Λουκᾶ	ιθ'	β'	η'
30	ΚΥΡ. Β'Λουκᾶ	κ'	γ'	θ'
	Ο Κ Τ Ω Β Ρ Ι Ο Σ			
7	ΚΥΡ. Γ'Λουκᾶ	κα'	δ'	ι'
14	ΚΥΡ. Δ'Λουκᾶ Ἁγ.Πατέρων	-	πλ.α'	ια'
21	ΚΥΡ. S'Λουκᾶ	κγ'	πλ.β'	α'
28	ΚΥΡ. Ζ'Λουκᾶ	κδ'	Βαρ.	β'
	Ν Ο Ε Μ Β Ρ Ι Ο Σ			
4	ΚΥΡ. Ε'Λουκᾶ	κε'	πλ.δ'	γ'
11	ΚΥΡ. Η'Λουκᾶ	κς'	α'	δ'
18	ΚΥΡ. Θ'Λουκᾶ	κζ'	β'	ε'
25	ΚΥΡ. ΙΓ'Λουκᾶ	κη'	γ'	ς'
	Δ Ε Κ Ε Μ Β Ρ Ι Ο Σ			
2	ΚΥΡ. ΙΔ'Λουκᾶ	κθ'	δ'	ζ'
9	ΚΥΡ. Ι'Λουκᾶ	λ'	πλ.α'	η'
16	ΚΥΡ. ΙΑ'Λουκᾶ Προπατόρων	κθ'	πλ.β'	θ'
23	ΚΥΡ. Πρό Χριστοῦ Γεννήσ.	-	Βαρ.	ι'
30	ΚΥΡ. Πρό τῶν Φώτων	-	πλ.δ'	ια'

αὐτοῦ εἰς τό αὐτό σημεῖον, ἀπό τό ὁποῖον ἔκαμε τήν ἀρχήν τῆς αὐτῆς κινήσεως" (ὁμιλ. εἰς ἑξαήμερον, περί γενέσεως τῶν φωστήρων).

Συνάγεται ἐκ τούτων ὅτι ὁ Ἥλιος κλείνει τόν κύκλον του εἰς τό σημεῖον ἀπό τό ὁποῖον ἤρχισεν διά πρώτην φοράν, ἤτοι τήν τετάρτην ἡμέραν τῆς κοσμογονίας. Εἰς αὐτήν τήν τετάρτην ἡμέραν γίνεται καί ἡ Ἰσημερία τῆς Ἀνοίξεως, διότι ἡ Ἄνοιξις ἀρχίζει ἀπό τόν Μάρτιον μῆνα καί συγκεκριμένα ἀπό τήν τετάρτην Μαρτίου[1]

2. ΠΕΡΙ ΤΟΥ ΝΟΜΙΚΟΥ ΠΑΣΧΑ

Ὅταν ὁ Θεός ἠλευθέρωσε τούς Ἰσραηλίτας ἀπό τήν αἰχμαλωσίαν τοῦ Φαραώ, διέταξεν, εἰς ἀνάμνησιν ταύτης τῆς ἀπελευθερώσεως νά τελοῦν καθ' ἕκαστον ἔτος μίαν ἑορτήν, τό Πάσχα, τό ὁποῖον σημαίνει διάβασις καί ἐλευθέρωσις. Τό Πάσχα διετάχθη ὑπό τοῦ ἰδίου τοῦ Θεοῦ πρός τόν Μωϋσῆν νά γίνεται οὕτω:". Ὁ μήν οὗτος

(Συνέχεια σελ. 43)

[1] Εἰς τό σημεῖον τοῦτο θά ἐπανέλθωμεν ὅταν ὁμιλήσωμεν εἰς τό περί τῆς Α' Οἰκουμενικῆς Συνόδου κεφάλαιον.

ΑΓΙΟΝ ΠΑΣΧΑ 26 ΜΑΡΤΙΟΥ

Τά Βίσεκτα ἔτη ἀνάγνωθι τήν Β' στήλην

ἡμερομ.	Βίσεκ.	ΙΑΝΟΥΑΡΙΟΣ	ἀπόστ.	Ἡμερομην. παρελθ. Πάσχα[1] 3,4 Ἀπρ. ἦχος	3,4 Ἀπρ. ἑωθ.	10,11 Ἀπρ. ἦχος	10,11 Ἀπρ. ἑωθ.
1	2	ΚΥΡ. Πρό τῶν Φώτων	-	Βαρ.	ι'	πλ.β'	θ'
8	9	ΚΥΡ. Μετά τά Φῶτα	-	πλ.δ'	ια'	Βαρ.	ι'
15	16	ΚΥΡ. ΙΣ' Λουκ. Τελ. Φαρισ.	λγ'	α'	α'	πλ.δ'	ια'
22	23	ΚΥΡ. ΙΖ' Λουκ. Τοῦ Ἀσώτ.	λδ'	β'	β'	α'	α'
29	30	ΚΥΡ. Τῆς Ἀπόκρεω	-	γ'	γ'	β'	β'
		ΦΕΒΡΟΥΑΡΙΟΣ					
5	6	ΚΥΡ. Τῆς Τυροφάγου	-	δ'	δ'	γ'	γ'
12	13	ΚΥΡ. Α' Τῶν Νηστ. Ὀρθ.	-	πλ.α'	ε'	δ'	δ'
19	20	ΚΥΡ. Β' Τῶν Νηστ. Γρ. Παλ.	-	πλ.β'	ϛ'	πλ.α'	ε'
26	27	ΚΥΡ. Γ' Τῶν Νηστ. Σταυροπρ.	-	Βαρ.	ζ'	πλ.β'	ϛ'
		ΜΑΡΤΙΟΣ					
5		ΚΥΡ. Δ' Τῶν Νηστ. Ἰωάν. Κλίμ.	-	πλ.δ'	η'	Βαρ.	ζ'
12		ΚΥΡ. Ε' Τῶν Νηστ. Μαρ. Αἰγυπτ.	-	α'	θ'	πλ.δ'	η'
19		ΚΥΡ. Τῶν Βαΐων	-	-	-	-	-
26		ΚΥΡ. Α' ΤΟ ΑΓΙΟΝ ΠΑΣΧΑ	α'	-	-		
		ΑΠΡΙΛΙΟΣ					
2		ΚΥΡ. Β' Τοῦ Θωμᾶ (ψηλάφησ.)	β'	-	α'		
9		ΚΥΡ. Γ' Τῶν Μυροφόρων	γ'	β'	δ'		
16		ΚΥΡ. Δ' Τοῦ Παραλύτου	δ'	γ'	ε'		
23		ΚΥΡ. Ε' Τῆς Σαμαρείτ. Ἁγ. Γεωρ.	ε'	δ'	ζ'		
30		ΚΥΡ. Τοῦ Τυφλοῦ	ϛ'	πλ.α'	η'		
		ΜΑΪΟΣ					
7		ΚΥΡ. Ζ' Τῶν ἁγ. 318 Πατέρων	ζ'	πλ.β'	ι'		
14		ΚΥΡ. Η' ΤΗΣ ΠΕΝΤΗΚΟΣΤΗΣ	η'	Βαρ.	-		
21		ΚΥΡ. Α' Ματθ. ἁγ. Πάντων	α'	πλ.δ'	α'		
28		ΚΥΡ. Β' Ματθ. ἁγιορ. Πατέρων	β'	α'	β'		
		ΙΟΥΝΙΟΣ					
4		ΚΥΡ. Γ' Ματθαίου	γ'	β'	γ'		
11		ΚΥΡ. Δ' Ματθαίου	δ'	γ'	δ'		
18		ΚΥΡ. Ε' Ματθαίου	ε'	δ'	ε'		
25		ΚΥΡ. Ϛ' Ματθαίου	ϛ'	πλ.α'	ϛ'		

1. Ὅταν τό παρελθόν ἔτος τό Πάσχα ἦτο 3, 4, 10, 11 Ἀπριλίου τό παρόν ἔτος ὁ ἦχος καί τό ἑωθ. ἀρχίζουν καθώς εἶναι κάτωθεν τῆς ἡμερομ. τοῦ παρελθόντος Πάσχα. Εἰς αὐτάς τάς ἡμερομ. συμπίπτει τό παρελθόν Πάσχα.

Δηλαδή, ὅταν ἔχομεν εἰς τάς χεῖρας μας τόν πίνακα τοῦτον ὅπου τό Πάσχα γίνεται τήν 26 Μαρτίου, τό Παρελθόν Πάσχα εἶναι δυνατόν νά εἶχε γίνη εἰς μίαν ἀπό τάς ἀνωτέρω ἡμερομηνίας καί οὐχί εἰς ἄλλας, ἤτοι τήν 3, 4, 10, καί 11 Ἀπριλίου.
Οὕτω γίνεται καί εἰς ὅλους τούς 35 πίνακες.

Τότε ἀγαπῶμε τό Κύριον ὅταν τάς ἐντολάς αὐτοῦ τηρῶμεν.

	Ι Ο Υ Λ Ι Ο Σ	ἀπό-στ.	ἦχος	ἑωθ.
2	ΚΥΡ. Ζ'Ματθαίου	ζ'	πλ.β'	ζ'
9	ΚΥΡ. Η'Ματθαίου	η'	Βαρ.	η'
16	ΚΥΡ. Τῶν ἁγ. Πατέρων	-	πλ.δ'	θ'
23	ΚΥΡ. Ι'Ματθαίου	ι'	α'	ι'
30	ΚΥΡ. ΙΑ'Ματθαίου	ια'	β'	ια'
	Α Υ Γ Ο Υ Σ Τ Ο Σ			
6	ΚΥΡ. ΜΕΤΑΜΟΡΦ.ΤΟΥ ΣΩΤΗΡΟΣ	-	-	-
13	ΚΥΡ. ΙΓ'Ματθαίου	ιγ'	δ'	β'
20	ΚΥΡ. ΙΔ'Ματθαίου	ιδ'	πλ.α'	γ'
27	ΚΥΡ. ΙΕ'Ματθαίου	ιε'	πλ.β'	δ'
	Σ Ε Π Τ Ε Μ Β Ρ Ι Ο Σ			
3	ΚΥΡ. ΙS'Ματθαίου	ις'	Βαρ.	ε'
10	ΚΥΡ. Πρό τῆς Ὑψώσεως	κβ'	πλ.δ'	ς'
17	ΚΥΡ. Μετά τήν Ὕψωσιν	κα'	α'	ζ'
24	ΚΥΡ. Α'ΛΟΥΚΑ	ιθ'	β'	η'
	Ο Κ Τ Ω Β Ρ Ι Ο Σ			
1	ΚΥΡ. Β'Λουκᾶ	κ'	γ'	θ'
8	ΚΥΡ. Γ'Λουκᾶ	κα'	δ'	ι'
15	ΚΥΡ. Δ'Λουκ.Τῶν ἁγ.Πατέρ.	-	πλ.α'	ια'
22	ΚΥΡ. S'Λουκᾶ	κγ'	πλ.β'	α'
29	ΚΥΡ. Ζ'Λουκᾶ	κδ'	Βαρ.	β'
	Ν Ο Ε Μ Β Ρ Ι Ο Σ			
5	ΚΥΡ. Ε'Λουκᾶ	κε'	πλ.δ'	γ'
12	ΚΥΡ. Η'Λουκᾶ	κς'	α'	δ'
19	ΚΥΡ. Θ'Λουκᾶ	κζ'	β'	ε'
26	ΚΥΡ. ΙΓ'Λουκᾶ	κη'	γ'	ς'
	Δ Ε Κ Ε Μ Β Ρ Ι Ο Σ			
3	ΚΥΡ. ΙΔ'Λουκᾶ	κθ'	δ'	ζ'
10	ΚΥΡ. Ι'Λουκᾶ	λ'	πλ.α'	η'
17	ΚΥΡ. ΙΑ'Λουκ.Προπατόρων	κθ'	πλ.β'	θ'
24	ΚΥΡ. Πρό Χριστοῦ Γεννήσ.	-	Βαρ.	ι'
31	ΚΥΡ. Πρό Φώτων	-	πλ.δ'	ια'

ὑμῖν ἀρχή μηνῶν, πρῶτος ἐστιν ὑμῖν ἐν τοῖς μησί τοῦ ἐνιαυτοῦ..... Τήν δεκάτην τοῦ μηνός τούτου λαβέτωσαν ἕκαστος πρόβατον...ἕως τῆς τεσσαρεσκαιδεκάτης τοῦ μηνός τούτου , καί σφάξουσιν αὐτό" (Ἔξοδος ΙΒ', 3 - 11)

"Τήν δεκάτην Νισάν (Μάρτιος)(Ἐξ. ΙΒ', 3 - 11) ἐπρομηθεύετο κ.λ.π. κάθε οἰκογενειάρχης πρόβατον ἄμεμπτον ἑνός ἔτους ἄρρεν, καί τό διετήρει μέχρι τῆς 14ης τοῦ ἰδίου μηνός ἡμέραν τῆς Πανσελήνου(πρώτη μετά τήν Ἰσημερίαν), τήν ἑσπέραν ἐθυσιάζετο εἰς τούς Ναούς". (Μεγ. Ἑλ. Ἐγκυκλ. εἰς λέξιν Πάσχα).

"Ὅτι καί τῆς νομοθεσίας τοῦ Πάσχα τήν ἄγνοιαν, ὡς μή μόνον τήν κατ'ἐκλογήν τοποθεσίας ἐκπεσεῖν, ἀλλά καί τῆς ἀρχῆς τῶν μηνῶν τοῦ πρώτου ἐν τοῖς μησί τοῦ ἐνιαυτοῦ,οὗ τήν τεσσαρεσκαιδεκάτην οἱ πάλαι , εἰλικρινῶς ἐπιτηροῦντες μετά τήν Ἰσημερίαν ἔθυον τό Πάσχα κατά τήν θείαν παραγγελίαν ". (Γεωρ. Πισιδ. εἰς Πάσχα 73)

"Τόν μέν πασχάλιον ἀμνόν ἔθυον τήν 14 Νισάν, τήν ἡμέραν τῆς πρώτης Πανσελήνου μετά τήν ἰσημερίαν, <u>διότι ἡ ἐαρινή Ἰσημερία ἐθεωρεῖτο ὡς ἡ πρώτη τοῦ μηνός Νισάν</u>, πρός δέ τήν ἑσπέραν τῆς 14ης (Συνέχεια σελ. 45)

ΑΓΙΟΝ ΠΑΣΧΑ 27 ΜΑΡΤΙΟΥ

Τά Βίσεκτα ἔτη ἀνάγνωθι τήν Β' στήλην

ἡμερομ.	Βίσεκ.	ΙΑΝΟΥΑΡΙΟΣ	ἀπόστ.	4,5 Ἀπρ. ἦχος	4,5 Ἀπρ. ἑωθ.	11,12 Ἀπρ. ἦχος	11,12 Ἀπρ. ἑωθ.
				Ἡμερομην. παρελθόν. Πάσχα[1]			
2	3	ΚΥΡ. Πρό τῶν Φώτων	-	Βαρ.	ι'	πλ.β'	θ'
9	10	ΚΥΡ. Μετά τά Φῶτα	-	πλ.δ'	ια'	Βαρ.	ι'
16	17	ΚΥΡ. ΙΣ'Λουκ.Τελ.Φαρισ.	λγ"	α'	α'	πλ.δ'	ια'
23	24	ΚΥΡ. ΙΖ'Λουκ.Τοῦ Ἀσώτ.	λδ"	β'	β'	α'	α'
30	31	ΚΥΡ. Τῆς Ἀπόκρεω	-	γ'	γ'	β'	β'
		ΦΕΒΡΟΥΑΡΙΟΣ					
6	7	ΚΥΡ. Τῆς Τυροφάγου	-	δ'	δ'	γ'	γ'
13	14	ΚΥΡ. Α'Τῶν Νηστ.'Ορθοδ.	-	πλ.α'	ε'	δ'	δ'
20	21	ΚΥΡ. Β'Τῶν Νηστ.Γρ.Παλ.	-	πλ.β'	ς'	πλ.α'	ε'
27	28	ΚΥΡ. Γ'Τῶν Νηστ.Σταυροπ	-	Βαρ.	ζ'	πλ.β'	ς'
		ΜΑΡΤΙΟΣ					
6		ΚΥΡ. Δ'Τῶν Νηστ.'Ιωάν. Κλίμ.	-	πλ.δ'	η'	Βαρ.	ζ'
13		ΚΥΡ. Ε'Τῶν Νηστ.Μαρ.Αἰγυπτ.	-	α'	θ'	πλ.δ'	η'
20		ΚΥΡ. Τῶν Βαΐων	-	-	-	-	-
27		ΚΥΡ. Α' ΤΟ ΑΓΙΟΝ ΠΑΣΧΑ	α'	-	-		
		ΑΠΡΙΛΙΟΣ					
3		ΚΥΡ. Β'Τοῦ Θωμᾶ (ψηλάφησις)	β'	-	α'		
10		ΚΥΡ. Γ'Τῶν Μυροφόρων	γ'	β'	δ'		
17		ΚΥΡ. Δ'Τοῦ Παραλύτου	δ'	γ'	ε'		
24		ΚΥΡ. Ε'Τῆς Σαμαρείτιδος	ε'	δ'	ζ'		
		ΜΑΪΟΣ					
1		ΚΥΡ. Ϛ'Τοῦ Τυφλοῦ	ς'	πλ.α'	η'		
8		ΚΥΡ. Ζ'Τῶν ἁγ.318 Πατέρων	ζ'	πλ.β'	ι'		
15		ΚΥΡ. Η'ΤΗΣ ΠΕΝΤΗΚΟΣΤΗΣ	η'	-	-		
22		ΚΥΡ. Α'Ματθ.ἁγ. Πάντων	α'	πλ.δ'	α'		
29		ΚΥΡ. Β'Ματθ.ἁγιορ.Πατέρων	β'	α'	β'		
		ΙΟΥΝΙΟΣ					
5		ΚΥΡ. Γ'Ματθαίου	γ'	β'	γ'		
12		ΚΥΡ. Δ'Ματθαίου	δ'	γ'	δ'		
19		ΚΥΡ. Ε'Ματθαίου	ε'	δ'	ε'		
26		ΚΥΡ. Ϛ'Ματθαίου	ς'	πλ.α'	ς'		

1 Ὅταν τό παρελθόν ἔτος τό Πάσχα ἦτο 4,5, 11,12 Ἀπριλίου τό παρόν ἔτος ὁ ἦχος καί τό ἑωθ. ἀρχίζουν καθώς εἶναι κάτωθεν τῆς ἡμερομην. τοῦ παρελθόντος Πάσχα.

Τό Τριώδιον ἄρχεται ἀπό τήν 11ην Ἰανουαρίου ἕως τήν 14ην Φεβρουαρίου Ἰουλιανοῦ ἡμερολογίου.

Εἶναι δέ τό κατανυκτικώτερον βιβλίον τῆς Ἐκκλησίας καί ἐποιήθη ὑπό τῶν αὐταδέλφων μοναχῶν Ἰωσήφ καί Θεοδώρου τῶν Στουδιτῶν (829) περιέχει 70 ἡμέρας ἀκολουθίαν καί μέ τήν Κυριακήν τοῦ Τελώνου καί Φαρισαίου κάμη τήν ἀρχήν του.

Ὁ μή ἀγαπῶν τόν θεόν τάς ἐντολάς αὐτοῦ οὐ τηρεῖ.

ΙΟΥΛΙΟΣ		ἀπό-στ.	ἦχος	ἑωθ.
3	ΚΥΡ. Ζ'Ματθαίου	ζ'	πλ.β'	ζ'
10	ΚΥΡ. Η'Ματθαίου	η'	Βαρ.	η'
17	ΚΥΡ. Τῶν ἁγ.Πατέρων	-	πλ.δ'	θ'
24	ΚΥΡ. Ι'Ματθαίου	ι'	α'	ι'
31	ΚΥΡ. ΙΑ'Ματθαίου	ια'	β'	ια'
ΑΥΓΟΥΣΤΟΣ				
7	ΚΥΡ. ΙΒ'Ματθαίου	ιβ'	γ'	α'
14	ΚΥΡ. ΙΓ'Ματθαίου	ιγ'	δ'	β'
21	ΚΥΡ. ΙΔ'Ματθαίου	ιδ'	πλ.α'	γ'
28	ΚΥΡ. ΙΕ'Ματθαίου	ιε'	πλ.β'	δ'
ΣΕΠΤΕΜΒΡΙΟΣ				
4	ΚΥΡ. ΙΣ'Ματθαίου	ις'	Βαρ.	ε'
11	ΚΥΡ. Πρό τῆς Ὑψώσεως	κβ'	πλ.δ'	ς'
18	ΚΥΡ. Μετά τήν Ὕψωσιν	κα'	α'	ζ'
25	ΚΥΡ. Α'Λουκᾶ	ιθ'	β'	η'
ΟΚΤΩΒΡΙΟΣ				
2	ΚΥΡ. Β'Λουκᾶ	κ'	γ'	θ'
9	ΚΥΡ. Γ'Λουκᾶ	κα'	δ'	ι'
16	ΚΥΡ. Δ'Λουκ.Τῶν ἁγ.Πατέρων	-	πλ.α'	ια'
23	ΚΥΡ. Ϛ'Λουκᾶ	κγ'	πλ.β'	α'
30	ΚΥΡ. Ε'Λουκᾶ	κδ'	Βαρ.	β'
ΝΟΕΜΒΡΙΟΣ				
6	ΚΥΡ. Ζ'Λουκᾶ	κε'	πλ.δ'	γ'
13	ΚΥΡ. Η'Λουκᾶ	κς'	α'	δ'
20	ΚΥΡ. Θ'Λουκᾶ	κζ'	β'	ε'
27	ΚΥΡ. ΙΓ' Λουκᾶ	κη'	γ'	ς'
ΔΕΚΕΜΒΡΙΟΣ				
4	ΚΥΡ. Ι'Λουκᾶ	λ'	δ'	ζ'
11	ΚΥΡ. ΙΑ'Λουκᾶ Προπατόρων	κθ'	πλ.α'	η'
18	ΚΥΡ. Πρό Χριστοῦ Γεννήσ.	-	πλ.β'	θ'
25	ΚΥΡ. Η ΧΡΙΣΤΟΥ ΓΕΝΝΗΣΙΣ	-	Βαρ.	ι'

ἐσφάζετο ὁ ἀμνός πρό τῆς νυκτός τῆς 15ης, διότι ἡ ἡμέρα παρ' Ἑβραίους ὡς καί παρά τοῖς ἄλλοις ἀνατολικοῖς ἔθνεσιν ἤρχετο ἀπό τῆς δύσεως τοῦ Ἡλίου". (Ἰωάννου Χρυσ. εἰς τά πρῶτα Πάσχ. νηστεύον σελ. 1039)

Τό Πάσχα ὅθεν τοῦ Νομικοῦ κατά τήν ἐντολήν τοῦ Θεοῦ γίνεται τήν "τεσσαρεσκαιδεκάτην" τῆς Σελήνης, ἤ ἁπλούστερον τήν 14ην ἡμέραν τοῦ Μαρτίου μέ τήν σεληνιακήν μέτρησιν τοῦ ἔτους. Τήν 10ην ἡμέραν τοῦ Μαρτίου μηνός ἐπρομηθεύετο ἕκαστος τό πρόβατον καί τήν 14ην τό ἐθυσίαζον, καί τό ἑσπέρας ἐγίνετο τό Πάσχα.

3. <u>ΠΕΡΙ ΤΗΣ ΤΕΣΣΑΡΕΣΚΑΙΔΕΚΑΤΗΣ ΤΗΣ ΣΕΛΗΝΗΣ</u>

Αὐτή ἡ "τεσσαρεσκαιδεκάτη" τῆς Σελήνης ὅπου ἐσφάζετο τό πρόβατον εἶναι κινητή, διότι μετρᾶται μέ τό σεληνιακόν ἔτος, τό ὁποῖον κινῆται εἰς τά πλαίσια 30 ἡμερῶν. Τό σεληνιακόν ἔτος ἀρχίζει ἀπό τήν πρώτην ἡμέραν τῆς Σελήνης πού θά γίνη μετά τόν Φεβρουάριον. Δηλαδή, ἡ ἀρχή τοῦ σεληνιακοῦ ἔτους, καί ἀρχημηνιά "τοῦ πρώτου τῶν μηνῶν" κυμαίνεται ἀπό τήν τετάρτην Μαρτίου[1] ἕως τήν (Συνέχεια εἰς σελίδα 47)

(1) Ἐδῶ εἰς τήν ἡμερομηνία τῆς 4ης Μαρτίου θά ἐπανέλθωμεν

ΑΓΙΟΝ ΠΑΣΧΑ 28 ΜΑΡΤΙΟΥ

Τά Βίσεκτα ἔτη ἀνάγνωθι τήν Β΄ στήλην

ἡμερομ.	Βίσεκ.	ΙΑΝΟΥΑΡΙΟΣ	ἀπόστ.	Ἡμερομην. παρελθ. Πάσχα[1] 5,6 Ἀπρ. ἦχος	5,6 Ἀπρ. ἑωθ.	12,13 Ἀπρ. ἦχος	12,13 Ἀπρ. ἑωθ.
3	4	ΚΥΡ. Πρό τῶν Φώτων	-	Βαρ.	ι΄	πλ.β΄	θ΄
10	11	ΚΥΡ. Μετά τά Φῶτα	-	πλ.δ΄	ια΄	Βαρ.	ι΄
17	18	ΚΥΡ. ΙΣ΄Λουκ.Τελ.Φαρισ.	λγ΄	α΄	α΄	πλ.δ΄	ια΄
24	25	ΚΥΡ. ΙΖ΄Λουκ.Τοῦ Ἀσώτ.	λδ΄	β΄	β΄	α΄	α΄
31		ΚΥΡ. Τῆς Ἀπόκρεω	-	γ΄	γ΄	β΄	β΄
		ΦΕΒΡΟΥΑΡΙΟΣ					
	1	ΚΥΡ. Τῆς Ἀπόκρεω	-	γ΄	γ΄	β΄	β΄
7	8	ΚΥΡ. Τῆς Τυροφάγου	-	δ΄	δ΄	γ΄	γ΄
14	15	ΚΥΡ. Α΄Τῶν Νηστ.Ὀρθοδ.	-	πλ.α΄	ε΄	δ΄	δ΄
21	22	ΚΥΡ. Β΄Τῶν Νηστ.Γρ.Παλ.	-	πλ.β΄	ς΄	πλ.α΄	ε΄
28	29	ΚΥΡ. Γ΄Τῶν Νηστ.Σταυρ.	-	Βαρ.	ζ΄	πλ.β΄	ς΄
		ΜΑΡΤΙΟΣ					
7		ΚΥΡ. Δ΄Τῶν Νηστ.Ἰωάν.Κλίμ.	-	πλ.δ΄	η΄	Βαρ.	ζ΄
14		ΚΥΡ. Ε΄Τῶν Νηστ. Μαρ.Αἰγυπτ.	-	α΄	θ΄	πλ.δ΄	η΄
21		ΚΥΡ. Τῶν Βαΐων	-	-	-	-	-
28		ΚΥΡ. Α΄ΤΟΥ ΑΓΙΟΥ ΠΑΣΧΑ	α΄	-	-		
		ΑΠΡΙΛΙΟΣ					
4		ΚΥΡ. Β΄Τοῦ Θωμᾶ (ψηλάφησις)	β΄	-	α΄		
11		ΚΥΡ. Γ΄Τῶν Μυροφόρων	γ΄	β΄	δ΄		
18		ΚΥΡ. Δ΄Τοῦ Παραλύτου	δ΄	γ΄	ε΄		
25		ΚΥΡ. Ε΄Τῆς Σαμαρείτιδος	ε΄	δ΄	ζ΄		
		ΜΑΪΟΣ					
2		ΚΥΡ. Ϛ΄Τοῦ Τυφλοῦ	ς΄	πλ.α΄	η΄		
9		ΚΥΡ. Ζ΄Τῶν Αγ.318 Πατέρων	ζ΄	πλ.β΄	ι΄		
16		ΚΥΡ. Η΄ΤΗΣ ΠΕΝΤΗΚΟΣΤΗΣ	η΄	-	-		
23		ΚΥΡ. Α΄Ματθ. Ἁγ. Πάντων	α΄	πλ.δ΄	α΄		
30		ΚΥΡ. Β΄Ματθ.ἁγιορειτ.Πατέρ.	β΄	α΄	β΄		
		ΙΟΥΝΙΟΣ					
6		ΚΥΡ. Γ΄Ματθαίου	γ΄	β΄	γ΄		
13		ΚΥΡ. Δ΄Ματθαίου	δ΄	γ΄	δ΄		
20		ΚΥΡ. Ε΄Ματθαίου	ε΄	δ΄	ε΄		
27		ΚΥΡ. Ϛ΄Ματθαίου	ς΄	πλ.α΄	ς΄		

1. Ὅταν τό παρελθόν ἔτος τό Πάσχα ἦτο 5,6, 12,13 Ἀπριλίου τό παρόν ἔτος ὁ ἦχος καί τό ἑωθινόν ἀρχίζουν καθώς εἶναι κάτωθεν τῆς ἡμερομηνίας τοῦ παρελθόντος Πάσχα.

Αἱ κρεωφαγίσιμοι ἡμέραι ἐν σχέσει πρός τό ἅγ. Πάσχα ἀνέρχονται ἀπό 32 μέχρι 67 ἡμέρας, ἤτοι ἀπό τά Χριστούγεννα μέχρι τήν Κυριακήν τῆς Ἀπόκρεω. Εἰς τούς Μοναχούς δέν εἶναι ἐπιτρεπτόν ἡ κατάλυσις κρέατος εἰς ὅλην των τήν παροῦσαν καί ἐφήμερον ζωήν.

Ὁ μόνος τρόπος διά νά ἐξέλθουν τά δαιμόνια εἶναι ἡ προσευχή καί ἡ παθοκτόνος νηστεία.

ΙΟΥΛΙΟΣ		ἀπόστ.	ἦχος	ἑωθ.
4	ΚΥΡ. Ζ'Ματθαίου	ζ'	πλ.β'	ζ'
11	ΚΥΡ. Η'Ματθαίου	η'	Βαρ.	η'
18	ΚΥΡ. Τῶν ἁγ.Πατέρων	-	πλ.δ'	θ'
25	ΚΥΡ. Ι'Ματθαίου	ι'	α'	ι'
ΑΥΓΟΥΣΤΟΣ				
1	ΚΥΡ. ΙΑ'Ματθαίου	ια'	β'	ια'
8	ΚΥΡ. ΙΒ'Ματθαίου	ιβ'	γ'	α'
15	ΚΥΡ. ΙΓ'Ματθαίου	ιγ'	δ'	β'
22	ΚΥΡ. ΙΔ'Ματθαίου	ιδ'	πλ.α'	γ'
29	ΚΥΡ. ΙΕ'Ματθαίου	ιε'	πλ.β'	δ'
ΣΕΠΤΕΜΒΡΙΟΣ				
5	ΚΥΡ. ΙΣ'Ματθαίου	ις'	Βαρ.	ε'
12	ΚΥΡ. Πρό τῆς 'Υψώσεως	κβ'	πλ.δ'	ς'
19	ΚΥΡ. Μετά τήν "Υψωσιν	κα'	α'	ζ'
26	ΚΥΡ. Α' Λουκᾶ	ιθ'	β'	η'
ΟΚΤΩΒΡΙΟΣ				
3	ΚΥΡ. Β'Λουκᾶ	κ'	γ'	θ'
10	ΚΥΡ. Γ'Λουκᾶ	κα'	δ'	ι'
17	ΚΥΡ. Δ'Λουκᾶ Τῶν ἁγ.Πατέρ.	-	πλ.α'	ια'
24	ΚΥΡ. Ѕ'Λουκᾶ	κγ'	πλ.β	α'
31	ΚΥΡ. Ε'Λουκᾶ	κδ'	Βαρ.	β'
ΝΟΕΜΒΡΙΟΣ				
7	ΚΥΡ. Ζ'Λουκᾶ	κε'	πλ.δ'	γ'
14	ΚΥΡ. Η'Λουκᾶ	κς'	α'	δ'
21	ΚΥΡ. Θ'Λουκᾶ	κζ'	β'	ε'
28	ΚΥΡ. ΙΓ'Λουκᾶ	κη'	γ'	ς'
ΔΕΚΕΜΒΡΙΟΣ				
5	ΚΥΡ. Ι'Λουκᾶ	λ'	δ'	ζ'
12	ΚΥΡ. ΙΑ'Λουκᾶ Προπατόρων	κθ'	πλ.α'	η'
19	ΚΥΡ. Πρό Χριστοῦ Γεννήσ.	-	πλ.β'	θ'
26	ΚΥΡ. Μετά Χριστοῦ Γεννήσ.	κ'	Βαρ.	ι'

τετάρτην 'Απριλίου, τοῦ ἡλιακοῦ ἔτους.

"Παλαιότερον (πρό τοῦ Δ' αἰῶνος μ.Χ) τό ἔτος ἤρχιζεν μέ τόν μῆνα Νισάν τοῦ ὁποίου ἡ θέσεις ἦτο τοιαύτη ἐν σχέσει μέ τό ἡλιακόν, ὥστε ἡ 14η Νισάν ἡμέραν τοῦ Νομικοῦ Πάσχα νά πίπτη πάντοτε μετά τήν 'Ισημερίαν". ('Ο κανών τοῦ Πάσχα σελίδα 73).

'Επομένως ἀφοῦ ἡ πρωτοχρονιά καί ἡ πρωτομηνιά γίνεται ἀπό 4ης Μαρτίου(1) ἕως 4ης 'Απριλίου, ἡ "τεσσαρεσκαιδεκάτη" τοῦ Πάσχα γίνεται ἀπό 18ης Μαρτίου ἕως 18ης 'Απριλίου. Οὔτε κάτω ἀπό τήν 18ην Μαρτίου γίνεται(2) οὔτε ἄνω τῆς 18ης 'Απριλίου. 'Επίσης καί τό σεληνιακόν κινητόν ἔτος δέν ἀρχίζει ποτέ κάτω ἀπό τήν 4ην Μαρτίου, οὔτε ἄνω ἀπό τήν 4ην 'Απριλίου(3)

4. ΠΕΡΙ ΤΟΥ ΑΓΙΟΥ ΠΑΣΧΑ

'Ο Κύριος ἡμῶν 'Ιησοῦς

(Συνέχεια σελίδα 49).

(1) 'Εδῶ εἰς τήν ἡμερομηνία τῆς 4ης Μαρτίου θά ἐπανέλθωμεν.

(2) Διά τήν 18 Μαρτίου θά γίνη λόγος καί εἰς τό περί Α'Οἰκ. Συν. Κεφ.

(3) Προσοχή, ἐδῶ δέν λαμβάνεται ὑπόψιν ἡ ἀκρίβεια τῆς φάσεως τῆς Πανσελήνου. Πρός ἀποφυγήν συγχύσεως θά σημειώνωμεν τήν λέξιν (ἀστρονομική διά τήν ἀκριβῆ ἡλικίαν τῆς Σελήνης καί ('Εκκλησιαστική) διά τήν εὕρεσιν τοῦ Πάσχα. ("Ιδε καί εἰς σελ. 65-69).

ΑΓΙΟΝ ΠΑΣΧΑ 29 ΜΑΡΤΙΟΥ

Τά Βίσεκτα ἔτη ἀνάγνωθι τήν Β' στήλην.

ἡμερομ.	Βίσεκ.	ΙΑΝΟΥΑΡΙΟΣ	ἀπό στ.	'Ημερομην. παρελθ. Πάσχα[1] 6,7 'Απρ. ἦχος	6,7 'Απρ. ἑωθ.	13,14 'Απρ. ἦχος	13,14 'Απρ. ἑωθ.
4	5	ΚΥΡ. Πρό τῶν Φώτων	-	Βαρ.	ι'	πλ.β'	θ'
11	12	ΚΥΡ. Μετά τά Φῶτα	-	πλ.δ'	ια'	Βαρ.	ι'
18	19	ΚΥΡ. ΙΣ'Λουκ.Τελ.Φαρ.	λγ'	α'	α'	πλ.δ'	ια'
25	26	ΚΥΡ. ΙΖ'Λουκ.Τοῦ 'Ασ.	λδ'	β'	β'	α'	α'
		ΦΕΒΡΟΥΑΡΙΟΣ					
1	2	ΚΥΡ. Τῆς 'Απόκρεω	-	γ'	γ'	β'	β'
8	9	ΚΥΡ. Τῆς Τυροφάγου	-	δ'	δ'	γ'	γ'
15	16	ΚΥΡ. Α'Τῶν Νηστ.'Ορθ.	-	πλ.α'	ε'	δ'	δ'
22	23	ΚΥΡ. Β'Τῶν Νηστ.Γρ.Παλ.	-	πλ.β'	ς'	πλ.α'	ε'
		ΜΑΡΤΙΟΣ					
1		ΚΥΡ. Γ'Τῶν Νηστ.Σταυροπροσ.	-	Βαρ.	ζ'	πλ.β'	ς'
8		ΚΥΡ. Δ'Τῶν Νηστ.'Ιωάν.Κλίμ.	-	πλ.δ'	η'	Βαρ.	ζ'
15		ΚΥΡ. Ε'Τῶν Νηστ.Μαρ.Αἰγυπτ.	-	α'	θ'	πλ.δ'	η'
22		ΚΥΡ. Τῶν Βαΐων	-	-	-	-	-
29		ΚΥΡ. Α' ΤΟΥ ΑΓΙΟΥ ΠΑΣΧΑ	α'	-	-		
		ΑΠΡΙΛΙΟΣ					
5		ΚΥΡ. Β'Τοῦ Θωμᾶ (Ψηλάφησις)	β'	-	α'		
12		ΚΥΡ. Γ'Τῶν Μυροφόρων	γ'	β'	δ'		
19		ΚΥΡ. Δ'Τοῦ Παραλύτου	δ'	γ'	ε'		
26		ΚΥΡ. Ε'Τῆς Σαμαρείτιδος	ε'	δ'	ζ'		
		ΜΑΪΟΣ					
3		ΚΥΡ. Σ'Τοῦ Τυφλοῦ	ς'	πλ.α'	η'		
10		ΚΥΡ. Ζ'Τῶν ἁγ.318 Πατέρων	ζ'	πλ.β'	ι'		
17		ΚΥΡ. Η' ΤΗΣ ΠΕΝΤΗΚΟΣΤΗΣ	η'	-	-		
24		ΚΥΡ. Α'Ματθαίου ἁγ. Πάντων	α'	πλ.δ'	α'		
31		ΚΥΡ. Β'Ματθ.ἁγιορ. Πατέρων	β'	α'	β'		
		ΙΟΥΝΙΟΣ					
7		ΚΥΡ. Γ'Ματθαίου	γ'	β'	γ'		
14		ΚΥΡ. Δ'Ματθαίου	δ'	γ'	δ'		
21		ΚΥΡ. Ε'Ματθαίου	ε'	δ'	ε'		
28		ΚΥΡ. Σ'Ματθαίου	ς'	πλ.α'	ς'		

1 'Οταν τό παρελθόν ἔτος τό Πάσχα ἦτο 6,7,13,14 'Απριλίου τό παρόν ἔτος ὁ ἦχος καί τό ἑωθ. ἀρχίζουν καθώς εἶναι κάτωθεν τῆς ἡμερομηνίας τοῦ παρελθόντος Πάσχα.

'Η νηστεία τῆς μεγάλης τεσσαρακοστῆς εἶναι 48 ἡμερῶν. Συμπληροῦται ὁ 50ός ἀριθμός ἀπό τήν Τετάρτην καί Παρασκευήν τῆς 'Απόκρεω.

'Αφορίζεται ὁ χριστιανός ὁ ὁποῖος δέν νηστεύει τάς τεσσαρακοστάς καί τάς Τετάρτας καί Παρασκευάς ὅλου τοῦ ἐνιαυτοῦ ἄνευ σωματικῆς βαρείας ἀσθενείας.

"'Αγάπη εἰς τόν Θεόν καί ἀγάπη εἰς τόν πλησίον φανερώνει τήρησιν ὅλων τῶν νόμων.

Ι Ο Υ Λ Ι Ο Σ		ἀπό-στ.	ἦχος	ἑωθ.
5	ΚΥΡ. Ζ'Ματθαίου	ζ'	πλ.β'	ζ'
12	ΚΥΡ. Η'Ματθαίου	η'	Βαρ.	η'
19	ΚΥΡ. Τῶν ἁγ. Πατέρων	-	πλ.δ'	θ'
26	ΚΥΡ. Ι'Ματθαίου	ι'	α'	ι'
Α Υ Γ Ο Υ Σ Τ Ο Σ				
2	ΚΥΡ. ΙΑ'Ματθαίου	ια'	β'	ια'
9	ΚΥΡ. ΙΒ'Ματθαίου	ιβ'	γ'	α'
16	ΚΥΡ. ΙΓ'Ματθαίου	ιγ'	δ'	β'
23	ΚΥΡ. ΙΔ'Ματθαίου	ιδ'	πλ.α'	γ'
30	ΚΥΡ. ΙΕ'Ματθαίου	ιε'	πλ.β'	δ'
Σ Ε Π Τ Ε Μ Β Ρ Ι Ο Σ				
6	ΚΥΡ. ΙS'Ματθαίου	ις'	Βαρ.	ε'
13	ΚΥΡ. Πρό τῆς Ὑψώσεως	κβ'	πλ.δ'	ς'
20	ΚΥΡ. Μετά τήν Ὕψωσιν	κα'	α'	ζ'
27	ΚΥΡ. Α' Λουκᾶ	ιθ'	β'	η'
Ο Κ Τ Ω Β Ρ Ι Ο Σ				
4	ΚΥΡ. Β'Λουκᾶ	κ'	γ'	θ'
11	ΚΥΡ. Δ'Λουκ.Τῶν ἁγ.Πατέρων	-	δ'	ι'
18	ΚΥΡ. Γ'Λουκᾶ	κβ'	πλ.α'	ια'
25	ΚΥΡ. S'Λουκᾶ	κγ'	πλ.β'	α'
Ν Ο Ε Μ Β Ρ Ι Ο Σ				
1	ΚΥΡ. Ε'Λουκᾶ	κδ'	Βαρ.	β'
8	ΚΥΡ. Ζ'Λουκᾶ	κε'	πλ.δ'	γ'
15	ΚΥΡ. Η'Λουκᾶ	κς'	α'	δ'
22	ΚΥΡ. Θ'Λουκᾶ	κζ'	β'	ε'
29	ΚΥΡ. ΙΓ'Λουκᾶ	κη'	γ'	ς'
Δ Ε Κ Ε Μ Β Ρ Ι Ο Σ				
6	ΚΥΡ. Ι'Λουκᾶ	λ'	δ'	ζ'
13	ΚΥΡ. ΙΑ'Λουκᾶ Προπατόρων	κθ'	πλ.α'	η'
20	ΚΥΡ. Πρό Χριστοῦ Γεννήσεως	-	πλ.β'	θ'
27	ΚΥΡ. Μετά Χριστοῦ Γέννησις	κ'	Βαρ.	ι'

Χριστός, ὅταν ἔκλινεν οὐρανούς καί ἐκατέβη εἰς τήν Γῆν διά τήν σωτηρίαν ἡμῶν, ἑώρταζε τό Νομικόν Πάσχα ὅλα τά 32 ἔτη τῆς ζωῆς του εἰς τήν Γῆν, κατά τήν νομοθετικήν ἰδίαν του ἐντολήν περί τοῦ Πάσχα ὡς ἀνωτέρω ἐγράψαμεν. Διότι "ὁ τοῦ Νόμου Ποιητής τά τοῦ Νόμου ἐπλήρου" (Τροπ. εἰς τήν Περιτομήν). Τό δέ 33ον ἔτος τῆς ἡλικίας του, ἀντί νά κάμῃ τό συνηθισμένον Πάσχα καί νά φάγῃ τόν ἀμνόν, ἐθυσιάσθη ὁ ἴδιος ὡς ἀμνός καί ἔγινε τράπεζα εἰς βρῶσιν τοῖς πιστοῖς.

Ὡς γνωστόν εἰς ὅλους μικρούς καί μεγάλους, ὁ Χριστός ἐσταυρώθη τήν Μεγ. Παρασκευήν, κατά τήν ἡμέραν ὅπου ἐθυσιάζετο ὁ ἀμνός τοῦ Νομικοῦ Πάσχα.

Τήν παραμονήν τοῦ Νομικοῦ, πρώτη ἡμέραν τῶν ἀζύμων, δηλαδή τήν παραμονήν τῆς "τεσσαρεσκαιδεκάτης" παρέδωκε ὁ Χριστός τό ἅγιον Πάσχα καί τήν "τεσσαρεσκαιδεκάτην" ἡμέραν Παρασκευήν κατά τήν ὁποίαν τό ἑσπέρας θά ἤρχιζεν ἡ ἑορτή τοῦ Νομικοῦ Πάσχα, ἐσφαγιάσθη ὁ ἴδιος "ὑπέρ ἡμῶν ἐτύθη Χριστός" καί τήν τρίτην ἡμέραν ἀνέστη. Ἡ Ἀνάστασις λοιπόν τοῦ Κυρίου ἡμῶν ἔγινε (Συνέχεια σελ. 51)

ΑΓΙΟΝ ΠΑΣΧΑ 30 ΜΑΡΤΙΟΥ

ἡμερομ.	Τά Βίσεκτα ἔτη ἀνάγνωθι τήν Β' στήλην			'Ημερομην. παρελθόν. Πάσχα[1]			
				7,8 'Απρ.		14,15 'Απρ.	
	Βίσ-εκ.	ΙΑΝΟΥΑΡΙΟΣ	ἀπό-στ.	ἦχος	ἑωθ.	ἦχος	ἑωθ.
5	6	ΚΥΡ. Πρό τῶν Φώτων	-	Βαρ.	ι'	πλ.β'	θ'
12	13	ΚΥΡ. Μετά τά Φῶτα	-	πλ.δ'	ια'	Βαρ.	ι'
19	20	ΚΥΡ. ΙΣ'Λουκ.Τελ.Φαρισ.	λγ'	α'	α'	πλ.δ'	ια'
26	27	ΚΥΡ. ΙΖ'Λουκ.Τοῦ 'Ασώτ.	λδ'	β'	β'	α'	α'
		ΦΕΒΡΟΥΑΡΙΟΣ					
2	3	ΚΥΡ. Τῆς 'Απόκρεω	-	γ'	γ'	β'	β'
9	10	ΚΥΡ. Τῆς Τυροφάγου	-	δ'	δ'	γ'	γ'
16	17	ΚΥΡ. Α'Τῶν Νηστ.'Ορθ.	-	πλ.α'	ε'	δ'	δ'
23	24	ΚΥΡ. Β'Τῶν Νηστ.Γρ.Παλ.	-	πλ.β'	ς'	πλ.α'	ε'
		ΜΑΡΤΙΟΣ					
2		ΚΥΡ. Γ'Τῶν Νηστ.Σταυροπροσ.	-	Βαρ.	ζ'	πλ.β'	ς'
9		ΚΥΡ. Δ'Τῶν Νηστ.'Ιωάν.Κλίμ.	-	πλ.δ'	η'	Βαρ.	ζ'
16		ΚΥΡ. Ε'Τῶν Νηστ.Μαρ.Αἰγυπτ.	-	α'	θ'	πλ.δ'	η'
23		ΚΥΡ. Τῶν Βαΐων	-	-	-	-	-
30		ΚΥΡ Α' ΤΟΥ ΑΓΙΟΥ ΠΑΣΧΑ	α'	-	-		
		ΑΠΡΙΛΙΟΣ					
6		ΚΥΡ. Β'Τοῦ Θωμᾶ (ψηλάφησις)	β'	-	α'		
13		ΚΥΡ. Γ'Τῶν Μυροφόρων	γ'	β'	δ'		
20		ΚΥΡ. Δ'Τοῦ Παραλύτου	δ'	γ'	ε'		
27		ΚΥΡ. Ε'Τῆς Σαμαρείτιδος	ε'	δ'	ζ'		
		ΜΑΪΟΣ					
4		ΚΥΡ. Ϛ'Τοῦ Τυφλοῦ	ς'	πλ.α'	η'		
11		ΚΥΡ. Ζ'Τῶν ἁγ.318 Πατέρων	ζ'	πλ.β'	ι'		
18		ΚΥΡ. Η'ΤΗΣ ΠΕΝΤΗΚΟΣΤΗΣ	η'	-			
25		ΚΥΡ. Α'Ματθ.ἁγ.Πάντων	α'	πλ.δ'	α'		
		ΙΟΥΝΙΟΣ					
1		ΚΥΡ. Β'Ματθαίου ἁγιορ.Πατ.	β'	α'	β'		
8		ΚΥΡ. Γ'Ματθαίου	γ'	β'	γ'		
15		ΚΥΡ. Δ'Ματθαίου	δ'	γ'	δ'		
22		ΚΥΡ. Ε'Ματθαίου	ε'	δ'	ε'		
29		ΚΥΡ. Ϛ'Ματθαίου	ς'	πλ.α'	ς'		

[1] "Οταν τό παρελθόν ἔτος τό Πάσχα ἦτο 7,8, 14,15 'Απριλίου τό παρόν ἔτος ὁ ἦχος καί τό ἑωθ. ἀρχίζουν καθώς εἶναι κάτωθεν τῆς ἡμερομηνίας τοῦ παρελθόντος Πάσχα.

Νηστεία ἀληθής καί τῷ Θεῷ εὐπρόσδεκτος, δέν εἶναι μόνον ἡ ἀποχή τῶν βρωμάτων, ἀλλά καί ἡ ἀποχή τῶν πέντε αἰσθήσεων ἀπό παντός βλαβεροῦ ἔργου καί πάσης κακῆς πράξεως. Πρέπει νά συνοδεύετε καί μέ ἐλεημοσύνην καί μέ ἀγαθάς καί θεαρέστους πράξεις πρός τούς ἀδελφούς τοῦ Κυρίου τούς πεινῶντας.

Νά Συγχωροῦμεν πρέπει τούς ἐχθρούς μας διά νά συγχωρήσῃ καί ἡμᾶς ὁ Θεός.

	Ι Ο Υ Λ Ι Ο Σ	ἀπό-στ.	ἦχος	ἑωθ.
6	ΚΥΡ. Ζ΄Ματθαίου	ζ΄	πλ.β΄	ζ΄
13	ΚΥΡ. Τῶν ἁγ. Πατέρων	-	Βαρ.	η΄
20	ΚΥΡ. Θ΄Ματθαίου	θ΄	πλ.δ΄	θ΄
27	ΚΥΡ. Ι΄Ματθαίου	ι΄	α΄	ι΄
	Α Υ Γ Ο Υ Σ Τ Ο Σ			
3	ΚΥΡ. ΙΑ΄Ματθαίου	ια΄	β΄	ια΄
10	ΚΥΡ. ΙΒ΄Ματθαίου	ιβ΄	γ΄	α΄
17	ΚΥΡ. ΙΓ΄Ματθαίου	ιγ΄	δ΄	β΄
24	ΚΥΡ. ΙΔ΄Ματθαίου	ιδ΄	πλ.α΄	γ΄
31	ΚΥΡ. ΙΕ΄Ματθαίου	ιε΄	πλ.β΄	δ΄
	Σ Ε Π Τ Ε Μ Β Ρ Ι Ο Σ			
7	ΚΥΡ. Πρό τῆς Ὑψώσεως	κβ΄	Βαρ.	ε΄
14	ΚΥΡ. Η ΥΨΩΣΙΣ ΤΟΥ ΣΤΑΥΡΟΥ	-	-	-
21	ΚΥΡ. Μετά τήν Ὕψωσιν	κα΄	α΄	ζ΄
28	ΚΥΡ. Α΄ Λουκᾶ	ιθ΄	β΄	η΄
	Ο Κ Τ Ω Β Ρ Ι Ο Σ			
5	ΚΥΡ. Β΄Λουκᾶ	κ΄	γ΄	θ΄
12	ΚΥΡ. Δ΄Τῶν ἁγ.Πατέρων	-	δ΄	ι΄
19	ΚΥΡ. Γ΄Λουκᾶ	κβ΄	πλ.α΄	ια΄
26	ΚΥΡ. Ϛ΄Λουκᾶ	κγ΄	πλ.β΄	α΄
	Ν Ο Ε Μ Β Ρ Ι Ο Σ			
2	ΚΥΡ. Ε΄Λουκᾶ	κδ΄	Βαρ.	β΄
9	ΚΥΡ. Ζ΄Λουκᾶ	κε΄	πλ.δ΄	γ΄
16	ΚΥΡ. Η΄Λουκᾶ	κϛ΄	α΄	δ΄
23	ΚΥΡ. Θ΄Λουκᾶ	κζ΄	β΄	ε΄
30	ΚΥΡ. ΙΓ΄Λουκᾶ	κη΄	γ΄	ϛ΄
	Δ Ε Κ Ε Μ Β Ρ Ι Ο Σ			
7	ΚΥΡ. Ι΄Λουκᾶ	λ΄	δ΄	ζ΄
14	ΚΥΡ. ΙΑ΄Λουκᾶ Προπατόρ.	κθ΄	πλ.α΄	η΄
21	ΚΥΡ. Πρό Χριστοῦ Γεννήσ.	-	πλ.β΄	θ΄
28	ΚΥΡ. Μετά Χριστοῦ Γεννήσ.	κ΄	Βαρ.	ι΄

τήν πρώτην Κυριακήν μετά τό Νομικόν. Ἡ Κυριακή εἶναι ἡ πρώτη ἡμέρα ὅπου ἤρχισεν ὁ Θεός τήν κοσμογονίαν, καί κατ' αὐτήν ἀνεστήθη καί ἤρχισεν ἡ περίοδος τῆς νέας κοσμογεννήσεως, τῆς Καινῆς Διαθήκης. Εἰδικώτερον, εἰς τάς 23 Μαρτίου ἐσταυρώθη, εἰς τάς 24 Μαρτίου ἡμέραν Σάββατον πρώτη ἡμέρα τοῦ Νομικοῦ ἐτάφη καί τήν Κυριακήν 25 Μαρτίου Ἀνέστη.

5. Η ΠΡΩΤΗ ΟΙΚΟΥΜΕΝΙΚΗ ΣΥΝΟΔΟΣ ΠΕΡΙ ΤΟΥ ΑΓΙΟΥ ΠΑΣΧΑ

Μεταξύ ἄλλων μεγάλων προβλημάτων, ἡ ἁγία καί μεγάλη Α΄ Οἰκουμ. Σύνοδος ἡ συγκληθεῖσα τό 325 μ.Χ. ὑπό τοῦ Μεγ. Κωνσταντίνου, ἐπελήφθη καί περί τοῦ ἁγ. Πάσχα. Ἐπειδή εἶχον προσέλθει πολλοί ἀπό τούς Ἰουδαίους εἰς τόν χριστιανισμόν, συνηθισμένοι καθῶς ἦσαν μέ τά παλαιά ἰουδαϊκά ἔθιμα, ἐδημιούργησαν ἔριδας μεταξύ τῶν Χριστιανῶν, περί τοῦ ἐάν πρέπει νά ἑορτάζωμεν τό Πάσχα τήν ἡμέραν τῆς Πανσελήνου, ἤ τήν Κυριακήν μετά τό Νομικόν. Οὕτω οἱ Ἰουδαϊκῶς ἑορτάζοντες ἐκαλοῦντος "πρωτοπασχῖται" πρός τούς ὁποίους ὁ Θεῖος Χρυσόστομος ἀπηύθυνε τούς γνωστούς λόγους περί τῆς ἑορτῆς τοῦ ἁγ.Πάσχα.

(Συνέχεια εἰς τήν σελίδα 53).

ΑΓΙΟΝ ΠΑΣΧΑ 31 ΜΑΡΤΙΟΥ

ἡμερομ.	Τά Βίσεκτα ἔτη ἀνάγνωθι τήν Β' στήλην				Ημερομην. παρελθόν. Πάσχα[1]				
						8,9 'Απρ.		15,16 'Απρ.	
	ΙΑΝΟΥΑΡΙΟΣ	ἀπό-στ.	Βίσ-εκ.		ἀπό-στ.	ἦχος	ἑωθ.	ἦχος	ἑωθ.
6	Κ. ΘΕΟΦΑΝΕΙΑ	-	7	Κ. Μετά τά Φῶτα	-	Βαρ.	ι'	πλ.β'	θ'
13	Κ. Μετά τά Φῶτα	-	14	Κ. ΙΕ'Λ. Ζακχ.	λβ'	πλ.δ'	ια'	Βαρ.	ι'
20	Κ. ΙΣ'Λ. Τελ. Φαρ.	λγ'	21	Κ. ΙΣ'Λ. Τελ. Φαρ.	λγ'	α'	α'	πλ.δ'	ια'
27	Κ. ΙΖ'Λ. 'Ασώτ.	λδ'	28	Κ. ΙΖ'Λ. 'Ασώτ.	λδ'	β'	β'	α'	α'
	ΦΕΒΡΟΥΑΡΙΟΣ								
			Βίσ-εκ.						
3			4	ΚΥΡ. Τῆς 'Απόκρεω	-	γ'	γ'	β'	β'
10			11	ΚΥΡ. Τῆς Τυροφάγου	-	δ'	δ'	γ'	γ'
17			18	ΚΥΡ. Α'Τῶν Νηστειῶν ('Ορθοδοξ.)	-	πλ.α'	ε'	δ'	δ'
24			25	ΚΥΡ. Β'Τῶν Νηστειῶν Γρηγ. Παλαμᾶ	-	πλ.β'	ς'	πλ.α'	ε'
	ΜΑΡΤΙΟΣ								
3	ΚΥΡ. Γ'Τῶν Νηστειῶν (Σταυροπροσ.)				-	Βαρ.	ζ'	πλ.β'	ς'
10	ΚΥΡ. Δ'Τῶν Νηστειῶν 'Ιωάν. Κλίμ.				-	πλ.δ'	η'	Βαρ.	ζ'
17	ΚΥΡ. Ε'Τῶν Νηστειῶν Μαρ. Αἰγυπτίας				-	α'	θ'	πλ.δ'	η'
24	ΚΥΡ. Τῶν Βαΐων				-	-	-	-	-
31	ΚΥΡ. Α' ΤΟΥ ΑΓΙΟΥ ΠΑΣΧΑ				α'	-	-		
	ΑΠΡΙΛΙΟΣ								
7	ΚΥΡ. Β'Τοῦ Θωμᾶ (ψηλάφησις)				β'	-	α'		
14	ΚΥΡ. Γ'Τῶν Μυροφόρων				γ'	β'	δ'		
21	ΚΥΡ. Δ'Τοῦ Παραλύτου				δ'	γ'	ε'		
28	ΚΥΡ. Ε'Τῆς Σαμαρείτιδος				ε'	δ'	ζ'		
	ΜΑΪΟΣ								
5	ΚΥΡ. Ϛ'Τοῦ Τυφλοῦ				ς'	πλ.α'	η'		
12	ΚΥΡ. Ζ'Τῶν ἁγ. 318 Πατέρων				ζ'	πλ.β'	ι'		
19	ΚΥΡ. Η' ΤΗΣ ΠΕΝΤΗΚΟΣΤΗΣ				η'	-	-		
26	ΚΥΡ. Α'Ματθ. ἁγ. Πάντων				α'	πλ.δ'	α'		
	ΙΟΥΝΙΟΣ								
2	ΚΥΡ. Β'Ματθαίου 'Αγιορ. Πατέρων				β'	α'	β'		
9	ΚΥΡ. Γ'Ματθαίου				γ'	β'	γ'		
16	ΚΥΡ. Δ'Ματθαίου				δ'	γ'	δ'		
23	ΚΥΡ. Ε'Ματθαίου				ε'	δ'	ε'		
30	ΚΥΡ. Ϛ'Ματθαίου				ς'	πλ.α'	ς'		

1 Ὅταν τό παρελθόν ἔτος τό Πάσχα ἦτο 8, 9, 15, 16 'Απριλ. τό παρόν ἔτος ὁ ἦχος καί τό ἑωθ. ἀρχίζουν καθώς εἶναι κάτωθεν τῆς ἡμερομηνίας τοῦ παρελθόντος Πάσχα.

Μόνον εἰς αὐτάς τάς περιπτώσεις συμπίπτει τό παρελθόν Πάσχα.

	ΙΟΥΛΙΟΣ	ἀπόστ.	ἦχος	ἑωθ.
7	ΚΥΡ. Ζ΄Ματθαίου	ζ΄	πλ.β΄	ζ΄
14	ΚΥΡ. Τῶν ἁγ.Πατέρων	-	Βαρ.	η΄
21	ΚΥΡ. Θ΄Ματθαίου	θ΄	πλ.δ΄	θ΄
28	ΚΥΡ. Ι΄Ματθαίου	ι΄	α΄	ι΄
	ΑΥΓΟΥΣΤΟΣ			
4	ΚΥΡ. ΙΑ΄Ματθαίου	ια΄	β΄	ια΄
11	ΚΥΡ. ΙΒ΄Ματθαίου	ιβ΄	γ΄	α΄
18	ΚΥΡ. ΙΓ΄Ματθαίου	ιγ΄	δ΄	β΄
25	ΚΥΡ. ΙΔ΄Ματθαίου	ιδ΄	πλ.α΄	γ΄
	ΣΕΠΤΕΜΒΡΙΟΣ			
1	ΚΥΡ. ΙΕ΄Ματθαίου	ιε΄	πλ.β΄	δ΄
8	ΚΥΡ. Πρό τῆς Ὑψώσεως	κβ΄	Βαρ.	ε΄
15	ΚΥΡ. Μετά τήν Ὕψωσιν	κα΄	πλ.δ΄	ς΄
22	ΚΥΡ. Α΄Λουκᾶ	ιη΄	α΄	ζ΄
29	ΚΥΡ. Β΄Λουκᾶ	ιθ΄	β΄	η΄
	ΟΚΤΩΒΡΙΟΣ			
6	ΚΥΡ. Γ΄Λουκᾶ	κ΄	γ΄	θ΄
13	ΚΥΡ. Δ΄Λουκᾶ Τῶν ἁγ.Πατέρων	-	δ΄	ι΄
20	ΚΥΡ. Ϛ΄Λουκᾶ	κβ΄	πλ.α΄	ια΄
27	ΚΥΡ. Ζ΄Λουκᾶ	κγ΄	πλ.β΄	α΄
	ΝΟΕΜΒΡΙΟΣ			
3	ΚΥΡ. Ε΄Λουκᾶ	κδ΄	Βαρ.	β΄
10	ΚΥΡ. Η΄Λουκᾶ	κε΄	πλ.δ΄	γ΄
17	ΚΥΡ. Θ΄Λουκᾶ	κς΄	α΄	δ΄
24	ΚΥΡ. ΙΓ΄Λουκᾶ	κζ΄	β΄	ε΄
	ΔΕΚΕΜΒΡΙΟΣ			
1	ΚΥΡ. ΙΔ΄Λουκᾶ	κη΄	γ΄	ς΄
8	ΚΥΡ. Ι΄ Λουκᾶ	λ΄	δ΄	ζ΄
15	ΚΥΡ. ΙΑ΄Λουκᾶ Προπατόρ.	κθ΄	πλ.α΄	η΄
22	ΚΥΡ. Πρό Χριστοῦ Γεννήσεως	-	πλ.β΄	θ΄
29	ΚΥΡ. Μετά Χριστοῦ Γεννήσ.	κ΄	Βαρ.	ι΄

Αὐτήν τήν μεγάλην ταραχήν καί τήν σύγχυσιν περί τοῦ πότε θά ἑορτάζετο τό ἅγ. Πάσχα, ὁμοφώνως ὑφ' ὅλων τῶν ἁπανταχοῦ Χριστιανῶν, ἐτακτοποίησεν ἡ Α΄Οἰκουμ. Σύνοδος. Διά τούς ἁγίους Πατέρας τῆς Α΄Συνόδου ὁ θεῖος Χρυσόστομος λέγει: "...Καί ἡ Σύνοδος (ἐκείνη) ὅλη ἐκ τῶν ἀθλητῶν τούτων εἶχε συγκροτηθῆ, ὁμοῦ δέ μέ τούς ὅρους τῆς Πίστεως καί τοῦτο ἐνομοθέτησαν, ὥστε ἀπό κοινοῦ καί ἐκ συμφώνου τήν χαρμόσυνον ἑορτήν τοῦ Πάσχα ὅλοι νά τελῶμεν. Αὐτοί λοιπόν, οἱ ὁποῖοι τήν Πίστην εἰς τόσους δυσκολωτάτους καί βαρυτάτους καιρούς δέν ἐπρόδωκαν, αὐτοί διά ζητήματα παρατηρήσεως ἡμερῶν καί καθορισμῶν ἑορτῶν ἔμελλον τοιοῦτοι ὑποκριταί νά δειχθῶσι; Πρόσεχε τί κάμνεις, κ.λ.π." (Ἰωάν.Χρ. εἰς τά πρῶτα Πάσχα νηστεύοντες)

"Διότι -λέγει ὁ ἱερός Πατήρ- ἕν ἐκ τῶν δύο, ἤ ἀνοησίαν καί ἀμάθειαν εἰς αὐτούς ἀποδίδεις, θεωρῶν ὅτι δέν ἐγνώριζον ἀκριβῶς τί ἐνομοθέτησαν, ἤ δειλείαν, καταγγέλων αὐτούς οὕτως εἰπεῖν, ὅτι ἐγνώριζον μέν, ὑπεκρίθησαν ὅμως καί ἐπρόδωκαν τήν ἀλήθειαν. Διότι ὅταν δέν φυλάττης ὅσα ἐνομοθέτησαν ἐκεῖνοι, ταῦτα (Συνέχεια σελίδα 55)

ΑΓΙΟΝ ΠΑΣΧΑ 1 ΑΠΡΙΛΙΟΥ

ἡμερομ.	Τά Βίσεκτα ἔτη ἀνάγνωθι τήν Β' στήλην		Ἡμερομην.παρελθόν.Πάσχα[1]				
		ΙΑΝΟΥΑΡΙΟΣ		9,10 Ἀπρ.		16,17 Ἀπρ.	
	Βίσεκ.		ἀπόστ.	ἦχος	ἑωθ.	ἦχος	ἑωθ.
	1	ΚΥΡ. Πρό Φῶτ.ΠΕΡΙΤΟΜΗ ΧΡ.	-	πλ.β'	θ'	πλ.α'	η'
7	8	ΚΥΡ. Μετά τά Φῶτα(2)	-	Βαρ.	ι'	πλ.β'	θ'
14	15	ΚΥΡ. ΙΕ'Λουκ. Ζακχαίου	λβ'	πλ.δ'	ια'	Βαρ.	ι'
21	22	ΚΥΡ. ΙϚ'Λουκ.Τελ.Φαρισ.	λγ'	α'	α'	πλ.δ'	ια'
28	29	ΚΥΡ. ΙΖ'Λουκ.Τοῦ Ἀσώτου	λδ'	β'	β'	α'	α'
		ΦΕΒΡΟΥΑΡΙΟΣ					
4	5	ΚΥΡ. Τῆς Ἀπόκρεω	-	γ'	γ'	β'	β'
11	12	ΚΥΡ. Τῆς Τυροφάγου	-	δ'	δ'	γ'	γ'
18	19	ΚΥΡ. Α'Τῶν Νηστ. Ὀρθοδ.	-	πλ.α'	ε'	δ'	δ'
25	26	ΚΥΡ. Β'Τῶν Νηστ.Γρ.Παλαμ.	-	πλ.β'	ς'	πλ.α'	ε'
		ΜΑΡΤΙΟΣ					
4		ΚΥΡ. Γ'Τῶν Νηστ.Σταυροπροσκ.	-	Βαρ.	ζ'	πλ.β'	ς'
11		ΚΥΡ. Δ'Τῶν Νηστ.Ἰωάν.Κλίμακ.	r	πλ.δ'	η'	Βαρ.	ζ'
18		ΚΥΡ. Ε'Τῶν Νηστ.Μαρ.Αἰγυπτ.	-	α'	θ'	πλ.δ'	η'
25		ΚΥΡ. Τῶν Βαΐων ΕΥΑΓΓΕΛΙΣΜΟΥ	-	-	-	-	-
		ΑΠΡΙΛΙΟΣ					
1		ΚΥΡ. Α' ΤΟΥ ΑΓΙΟΥ ΠΑΣΧΑ	α''	-	-		
8		ΚΥΡ. Β' Τοῦ Θωμᾶ (ψηλάφησις)	β''	-	α'		
15		ΚΥΡ. Γ'Τῶν Μυροφόρων	γ''	β'	δ'		
22		ΚΥΡ. Δ'Τοῦ Παραλύτου	δ''	γ'	ε'		
29		ΚΥΡ. Ε'Τῆς Σαμαρείτιδος	ε''	δ'	ζ'		
		ΜΑΪΟΣ					
6		ΚΥΡ. Ϛ'Τοῦ Τυφλοῦ	ς''	πλ.α'	η'		
13		ΚΥΡ. Ζ'Τῶν ἁγ.318 Πατέρων	ζ''	πλ.β'	ι'		
20		ΚΥΡ. Η' ΤΗΣ ΠΕΝΤΗΚΟΣΤΗΣ	η''	-	-		
27		ΚΥΡ. Α'Ματθ. ἁγ.Πάντων	α''	πλ.δ'	α'		
		ΙΟΥΝΙΟΣ					
3		ΚΥΡ. Β'Ματθ.(ἁγιορ.Πατέρων)	β''	α'	β'		
10		ΚΥΡ. Γ'Ματθαίου	γ''	β'	γ'		
17		ΚΥΡ. Δ'Ματθαίου	δ''	γ'	δ'		
24		ΚΥΡ. Ε'Ματθαίου	ε''	δ'	ε'		

1 Ὅταν τό παρελθόν ἔτος τό Πάσχα ἦτο 9, 10,16,17 Ἀπριλίου τό παρόν ἔτος ὁ ἦχος καί τό ἑωθ. ἀρχίζουν καθώς εἶναι κάτωθεν τῆς ἡμερομηνίας τοῦ παρελθόντος Πάσχα.

2 Ὅταν τά Φῶτα εἶναι ἡμέραν Σάββατον καί τό Τριῴδιον ἄρχεται τήν πρώτην ἤ τήν δευτέραν Κυριακήν μετά τά Φῶτα, εἰς τήν 7 τοῦ μηνός γίνεται ἡ Κυριακή μετά τά Φῶτα καί ἀναγινώσκεται Εὐαγγέλιον καί Ἀπόστολος τοῦ Προδρόμου καί τήν ἐρχομένην Κυριακήν ἀναγινώσκεται Εὐαγγέλιον καί Ἀπόστολος τῆς Κυριακῆς μετά τά Φῶτα, καί εἶτα ἄρχεται τό Τριῴδιον.

	ΙΟΥΛΙΟΣ	ἀπόστ.	ἦχος	ἑωθ.
1	ΚΥΡ. ς΄ Ματθαίου	ς΄	πλ.α΄	ς΄
8	ΚΥΡ. Ζ΄ Ματθαίου	ζ΄	πλ.β΄	ζ΄
15	ΚΥΡ. Τῶν ἁγ. Πατέρων	–	Βαρ.	η΄
22	ΚΥΡ. Θ΄ Ματθαίου	θ΄	πλ.δ΄	θ΄
29	ΚΥΡ. Ι΄ Ματθαίου	ι΄	α΄	ι΄
	ΑΥΓΟΥΣΤΟΣ			
5	ΚΥΡ. ΙΑ΄ Ματθαίου	ια΄	β΄	ια΄
12	ΚΥΡ. ΙΒ΄ Ματθαίου	ιβ΄	γ΄	α΄
19	ΚΥΡ. ΙΓ΄ Ματθαίου	ιγ΄	δ΄	β΄
26	ΚΥΡ. ΙΔ΄ Ματθαίου	ιδ΄	πλ.α΄	γ΄
	ΣΕΠΤΕΜΒΡΙΟΣ			
2	ΚΥΡ. ΙΕ΄ Ματθαίου	ιε΄	πλ.β΄	δ΄
9	ΚΥΡ. Πρό τῆς Ὑψώσεως	κβ΄	Βαρ.	ε΄
16	ΚΥΡ. Μετά τήν Ὕψωσιν	κα΄	πλ.δ΄	ς΄
23	ΚΥΡ. Α΄ Λουκᾶ	ιη΄	α΄	ζ΄
30	ΚΥΡ. Β΄ Λουκᾶ	ιθ΄	β΄	η΄
	ΟΚΤΩΒΡΙΟΣ			
7	ΚΥΡ. Γ΄ Λουκᾶ	κ΄	γ΄	θ΄
14	ΚΥΡ. Δ΄ Λουκᾶ Ἁγ. Πατέρων	–	δ΄	ι΄
21	ΚΥΡ. ς΄ Λουκᾶ	κβ΄	πλ.α΄	ια΄
28	ΚΥΡ. Ζ΄ Λουκᾶ	κγ΄	πλ.β΄	α΄
	ΝΟΕΜΒΡΙΟΣ			
4	ΚΥΡ. Ε΄ Λουκᾶ	κδ΄	Βαρ.	β΄
11	ΚΥΡ. Η΄ Λουκᾶ	κε΄	πλ.δ΄	γ΄
18	ΚΥΡ. Θ΄ Λουκᾶ	κς΄	α΄	δ΄
25	ΚΥΡ. ΙΓ΄ Λουκᾶ	κζ΄	β΄	ε΄
	ΔΕΚΕΜΒΡΙΟΣ			
2	ΚΥΡ. ΙΔ΄ Λουκᾶ	κη΄	γ΄	ς΄
9	ΚΥΡ. Ι΄ Λουκᾶ	λ΄	δ΄	ζ΄
16	ΚΥΡ. ΙΑ΄ Λουκᾶ Προπατόρ.	κθ΄	πλ.α΄	η΄
23	ΚΥΡ. Πρό Χριστοῦ Γεννήσ.	–	πλ.β΄	θ΄
30	ΚΥΡ. Πρό Τῶν Φώτων	–	Βαρ.	ι΄

τά συμπεράσματα κατ'ἀνάγκην ἀκολουθοῦσιν". ('Ιωάν Χρυσ. εἰς Πάσχα).

Οὕτω, ""Οταν ἡ Α΄ Οἰκουμενική Σύνοδος ἀπεφάσισε νά σταθεροποιήση τήν Κυριακήν τοῦ Πάσχα "γενομένης συζητήσεως" ἔστειλε 30 ἐκ τῶν θεοφόρων Πατέρων τούς πλέον πεπαιδευμένους, σοφωτέρους καί πλήρης Πνεύματος ἁγίου 'Αρχιερεῖς εἰς τήν παγκοσμίου φήμης 'Αλεξανδρινήν σχολήν, οἱ ὁποῖοι μαζύ μέ τούς σοφούς ἀστρονόμους τῆς ἐπιστημονικῆς αὐτῆς σχολῆς, εὑρῆκαν μέ ἔρευναν 6 μηνῶν, ὅτι ὁ Χριστός ἀνεστήθη τήν πρώτην Κυριακήν μετά τήν Πανσέληνον τῆς πρώτης ἐαρινῆς Σελήνης". (Βλ. Δριμύτατον ἔλεγχον σελ. 47).

Ἔχοντες ὑπ' ὄψιν τους οἱ θεοφόροι οὗτοι Πατέρες α΄) τό περί κοσμογονίας ἔργον τοῦ Θεοῦ, β΄) τόν Νόμον τοῦ Θεοῦ περί τοῦ ἁγ. Πάσχα (Νομικοῦ), γ΄) τήν "τεσσαρεσκαιδεκάτην", δ΄) τήν τάξιν τοῦ 'Ιουλιανοῦ ἡμερολογίου, καί ε΄) τό πότε ὁ Χριστός ἀνεστήθη κ.λ.π. ἐθέσπισαν: (βασισθέντες ἐπί τῶν ἀνωτέρω). Τό ἅγιον Πάσχα νά ἑορτάζεται τήν πρώτην Κυριακήν μετά τήν πρώτην ἐαρινήν Πανσέληνον μετά τήν 'Ισημερίαν. (Συνέχεια σελ. 57).

ΑΓΙΟΝ ΠΑΣΧΑ 2 ΑΠΡΙΛΙΟΥ

Τά Βίσεκτα ἔτη ἀνάγνωθι τήν Β΄ Στήλην

ἡμερομ.	Βίσεκ.	ΙΑΝΟΥΑΡΙΟΣ	ἀπόστ.	ἦχος (Ἡμερομην. παρελθόν. Πάσχα[1] 10,11 Ἀπρ.)	ἑωθ. (10,11 Ἀπρ.)	ἦχος (17,18 Ἀπρ.)	ἑωθ. (17,18 Ἀπρ.)
1	2	ΚΥΡ. Πρό τῶν Φώτων	-	πλ.β΄	θ΄	πλ.α΄	η΄
8	9	ΚΥΡ. Μετά τά Φῶτα	-	Βαρ.	ι΄	πλ.β΄	θ΄
15	16	ΚΥΡ. ΙΣ΄Λουκ.Ζακχαίου	λβ΄	πλ.δ΄	ια΄	Βαρ.	ι΄
22	23	ΚΥΡ. ΙS΄Λουκ.Τελ.Φαρισ.	λγ΄	α΄	α΄	πλ.δ΄	ια΄
29	30	ΚΥΡ. ΙΖ΄Λουκᾶ Τοῦ Ἀσώτ.	λδ΄	β΄	β΄	α΄	α΄
		ΦΕΒΡΟΥΑΡΙΟΣ					
5	6	ΚΥΡ. Τῆς Ἀπόκρεω	-	γ΄	γ΄	β΄	β΄
12	13	ΚΥΡ. Τῆς Τυροφάγου	-	δ΄	δ΄	γ΄	γ΄
19	20	ΚΥΡ. Α΄Τῶν Νηστ.Ὀρθοδ.	-	πλ.α΄	ε΄	δ΄	δ΄
26	27	ΚΥΡ. Β΄Τῶν Νηστ.Γρ.Παλ.	-	πλ.β΄	ς΄	πλ.α΄	ε΄
		ΜΑΡΤΙΟΣ					
5		ΚΥΡ. Γ΄Τῶν Νηστ. Σταυροπρ.	-	Βαρ.	ζ΄	πλ.β΄	ς΄
12		ΚΥΡ. Δ΄Τῶν Νηστ. Ἰωάν.Κλίμ.	-	πλ.δ΄	η΄	Βαρ.	ζ΄
19		ΚΥΡ. Ε΄Τῶν Νηστ.Μαρ.Αἰγυπτ.	-	α΄	θ΄	πλ.δ΄	η΄
26		ΚΥΡ. Τῶν Βαΐων	-	-	-	-	-
		ΑΠΡΙΛΙΟΣ					
2		ΚΥΡ. Α΄ ΤΟΥ ΑΓΙΟΥ ΠΑΣΧΑ	α΄	-	-		
9		ΚΥΡ. Β΄Τοῦ Θωμᾶ (ψηλάφησις)	β΄	-	α΄		
16		ΚΥΡ. Γ΄Τῶν Μυροφόρων	γ΄	β΄	δ΄		
23		ΚΥΡ. Δ΄Τοῦ Παραλύτου	δ΄	γ΄	ε΄		
30		ΚΥΡ. Ε΄Τῆς Σαμαρείτιδος	ε΄	δ΄	ζ΄		
		ΜΑΪΟΣ					
7		ΚΥΡ. S΄Τοῦ Τυφλοῦ	ς΄	πλ.α΄	η΄		
14		ΚΥΡ. Ζ΄Τῶν ἁγ.318 Πατέρων	ζ΄	πλ.β΄	ι΄		
21		ΚΥΡ. Η΄ ΤΗΣ ΠΕΝΤΗΚΟΣΤΗΣ	η΄	Βαρ.	-		
28		ΚΥΡ. Α΄Ματθ.ἁγ.Πάντων	α΄	πλ.δ΄	α΄		
		ΙΟΥΝΙΟΣ					
4		ΚΥΡ. Β΄Ματθ.ἁγιορ.Πατέρων	β΄	α΄	β΄		
11		ΚΥΡ. Γ΄Ματθαίου	γ΄	β΄	γ΄		
18		ΚΥΡ. Δ΄Ματθαίου	δ΄	γ΄	δ΄		
25		ΚΥΡ. Ε΄Ματθαίου	ε΄	δ΄	ε΄		

1 Ὅταν τό παρελθόν ἔτος τό Πάσχα ἦτο 10,11, 17,18 Ἀπριλ. τό παρόν ἔτος ὁ ἦχος καί τό ἑωθ. ἀρχίζουν καθώς εἶναι κάτωθεν τῆς ἡμερομηνίας τοῦ παρελθόντος Πάσχα.

Τήν 7ην Κυριακήν ἀπό τοῦ Πάσχα ἑορτάζομεν τήν μνήμην τῶν 318 Θεοφόρων Πατέρων τῆς Α΄Οἰκ. Συνόδου ἡ συγκροτηθεῖσα τό 325 μ.Χ. ἐναντίον τοῦ Ἀρείου καί ὑπέρ τῆς συμφωνίας τοῦ ἁγιωτάτου Πάσχα, ὅπως οἱ χριστιανοί πάντες ἐκ συμφώνου νά ἑορτάζουν, ἐξέδωκε δέ καί 20 ἐν ὅλῳ κανόνας. Ἐξέδωκε ἀκόμη καί κανόνα περί τοῦ ἑορτασμοῦ τοῦ ἁγ.Πάσχα εἰδικόν ἀλλά ἐξεφανίσθη.

	ΙΟΥΛΙΟΣ	ἀπό-στ.	ἦχος	ἑωθ.
2	ΚΥΡ. S'Ματθαίου	ς'	πλ.α'	ς'
9	ΚΥΡ. Ζ'Ματθαίου	ζ'	πλ.β'	ζ'
16	ΚΥΡ. Τῶν ἁγίων Πατέρων	–	Βαρ.	η'
23	ΚΥΡ. Θ'Ματθαίου	θ'	πλ.δ'	θ'
30	ΚΥΡ. Ι'Ματθαίου	ι'	α'	ι'
	ΑΥΓΟΥΣΤΟΣ			
6	ΚΥΡ. Η ΜΕΤΑΜΟΡΦΩΣΙΣ ΧΡΙΣΤΟΥ	–	–	–
13	ΚΥΡ. ΙΒ'Ματθαίου	ιβ'	γ'	α'
20	ΚΥΡ. ΙΓ'Ματθαίου	ιγ'	δ'	β'
27	ΚΥΡ. ΙΔ'Ματθαίου	ιδ'	πλ.α'	γ'
	ΣΕΠΤΕΜΒΡΙΟΣ			
3	ΚΥΡ. ΙΕ'Ματθαίου	ιε'	πλ.β'	δ'
10	ΚΥΡ. Πρό τῆς Ὑψώσεως	κβ'	Βαρ.	ε'
17	ΚΥΡ. Μετά τήν Ὕψωσιν	κα'	πλ.δ'	ς'
24	ΚΥΡ. Α'Λουκᾶ	ιη'	α'	ζ'
	ΟΚΤΩΒΡΙΟΣ			
1	ΚΥΡ. Β'Λουκᾶ	ιθ'	β'	η'
8	ΚΥΡ. Γ'Λουκᾶ	κ'	γ'	θ'
15	ΚΥΡ. Δ'Λουκ.Τῶν ἁγ.Πατέρων	–	δ'	ι'
22	ΚΥΡ. S'Λουκᾶ	κβ'	πλ.α'	ια'
29	ΚΥΡ. Ζ'Λουκᾶ	κγ'	πλ.β'	α'
	ΝΟΕΜΒΡΙΟΣ			
5	ΚΥΡ. Ε'Λουκᾶ	κδ'	Βαρ.	β'
12	ΚΥΡ. Η'Λουκᾶ	κε'	πλ.δ'	γ'
19	ΚΥΡ. Θ'Λουκᾶ	κς'	α'	δ'
26	ΚΥΡ. ΙΓ'Λουκᾶ	κζ'	β'	ε'
	ΔΕΚΕΜΒΡΙΟΣ			
3	ΚΥΡ. ΙΔ'Λουκᾶ	κη'	γ'	ς'
10	ΚΥΡ. Ι' Λουκᾶ	λ'	δ'	ζ'
17	ΚΥΡ. ΙΑ'Λουκᾶ Προπατόρ.	κθ'	πλ.α'	η'
24	ΚΥΡ. Πρό Χριστοῦ Γεννήσ.	–	πλ.β'	θ'
31	ΚΥΡ. Πρό τῶν Φώτων	–	Βαρ.	ι'

Ἡ πρώτη Κυριακή μετά τήν πρώτην ἐαρινήν Πανσέληνον μετά τήν Ἰσημερίαν, γίνεται καθώς φαίνεται εἰς τό αἰώνιον Κανόνιον τοῦ ἁγ. Πάσχα (ἴδε σελ. 15) ἀπό 22 Μαρτίου (κατώτατον ὅριον) ἕως 25 Ἀπριλίου (ἀνώτατον ὅριον)" Ἡ Πάντιμος ἡμέρα τῆς ἑορτῆς τῆς Ζωοποιοῦ Ἀναστάσεως τοῦ Κυρίου ἡμῶν Ἰησοῦ Χριστοῦ καί ἀληθινοῦ Θεοῦ ἡμῶν ἐπιτελεῖται ἀπό κβ'(22) Μαρτίου καί αὐτῆς τῆς κβ' (22) ἕως τῆς κε'(25) Ἀπριλίου καί αὐτῆς τῆς κε' (25), οὐδέ γάρ κατά τήν κα' (21) τοῦ Μαρτίου τελεῖται, οὐδέ κατά τήν κς' (26) Ἀπριλίου" (Γεωργ. Πισιδίας χρον. Πασχάλιον σελ. 128.

6. ΠΩΣ ΕΚΑΝΟΝΙΣΕ Η Α' ΟΙΚ. ΣΥΝΟΔΟΣ ΤΟ ΑΓΙΟΝ ΠΑΣΧΑ

Ὅπως εἴπαμε ἀνωτέρω, οἱ ἅγιοι Πατέρες ἐθέσπισαν τό Πάσχα νά ἑορτάζεται: Πρῶτον, μ ε τ ά τ ή ν Ἰ σ η μ ε ρ ί α ν. Ἡ Ἰσημερία καθώς ἀναφέραμε εἰς τό περί κοσμογονίας κεφάλαιον, γίνεται τήν 4ην Μαρτίου ἡμέραν ὅπου ἐδημιουργήθη ὁ Ἥλιος καί ἄρχισε τήν κίνησίν του, καί εἰς αὐτήν ἀκριβῶς κλείνει τόν κύκλον τοῦ ἔτους καί (Συνέχεια σελ. 59).

ΑΓΙΟΝ ΠΑΣΧΑ 3 ΑΠΡΙΛΙΟΥ

ἡμέρα μηνός	Τά Βίσεκτα ἔτη ἀνάγνωθι τήν Β' στήλην		Ἡμερομηνία παρελθόν. Πάσχα[1]				
				11,12 Ἀπρ.		18,19 Ἀπρ.	
	Βίσεκ.	ΙΑΝΟΥΑΡΙΟΣ	ἀπόστ.	ἦχος	ἑωθ.	ἦχος	ἑωθ.
2	3	ΚΥΡ. Πρό τῶν Φώτων	–	πλ.β'	θ'	πλ.ά'	η'
9	10	ΚΥΡ. Μετά τά Φῶτα	–	Βαρ.	ι'	πλ.β'	θ'
16	17	ΚΥΡ. ΙΕ'Λουκᾶ Ζακχαίου	λβ'	πλ.δ'	ια'	Βαρ'	ι'
23	24	ΚΥΡ. ΙS'Λουκ.Τελ.Φαρισ.	λγ'	α'	α'	πλ.δ'	ια'
30	31	ΚΥΡ. ΙΖ'Λουκ.Τοῦ 'Ασώτ.	λδ'	β'	β'	α'	α'
		ΦΕΒΡΟΥΑΡΙΟΣ					
6	7	ΚΥΡ. Τῆς 'Απόκρεω	–	γ'	γ'	β'	β'
13	14	ΚΥΡ. Τῆς Τυροφάγου	–	δ'	δ'	γ'	γ'
20	21	ΚΥΡ. Α'Τῶν Νηστ.'Ορθοδ.	–	πλ.α'	ε'	δ'	δ'
27	28	ΚΥΡ. Β'Τῶν Νηστ.Γρ.Παλ.	–	πλ.β'	ς'	πλ.α'	ε'
		ΜΑΡΤΙΟΣ					
6		ΚΥΡ. Γ'Τῶν Νηστ.Σταυροπροσ.	–	Βαρ.	ζ'	πλ.β'	ς'
13		ΚΥΡ. Δ'Τῶν Νηστ.'Ιωάν.Κλίμακ.	–	πλ.δ'	η'	Βαρ.	ζ'
20		ΚΥΡ. Ε'Τῶν Νηστ.Μαρ.Αἰγυπτ.	–	α'	θ'	πλ.δ'	η'
27		ΚΥΡ. Τῶν Βαΐων	–	–	–	–	–
		ΑΠΡΙΛΙΟΣ					
3		ΚΥΡ. Α' ΤΟΥ ΑΓΙΟΥ ΠΑΣΧΑ	α'	–	–		
10		ΚΥΡ. Β'Τοῦ Θωμᾶ (ψηλάφησις)	β'	–	α'		
17		ΚΥΡ. Γ'Τῶν Μυροφόρων	γ'	β'	δ'		
24		ΚΥΡ. Δ'Τοῦ Παραλύτου	δ'	γ'	ε'		
		ΜΑΪΟΣ					
1		ΚΥΡ. Ε'Τῆς Σαμαρείτιδος	ε'	δ'	ζ'		
8		ΚΥΡ. S'Τοῦ Τυφλοῦ	ς'	πλ.α'	η'		
15		ΚΥΡ. Ζ'Τῶν ἁγ.318 Πατέρων	ζ'	πλ.β'	ι'		
22		ΚΥΡ. Η' ΤΗΣ ΠΕΝΤΗΚΟΣΤΗΣ	η'	–	–		
29		ΚΥΡ. Α'Ματθαίου ἁγ. Πάντων	α'	πλ.δ'	α'		
		ΙΟΥΝΙΟΣ					
5		ΚΥΡ. Β'Ματθαίου ἁγιορ. Πατέρ.	β'	α'	β'		
12		ΚΥΡ. Γ'Ματθαίου	γ'	β'	γ'		
19		ΚΥΡ. Δ'Ματθαίου	δ'	γ'	δ'		
26		ΚΥΡ. Ε'Ματθαίου	ε'	δ'	ε'		

1 Ὅταν τό παρελθόν ἔτος τό Πάσχα ἦτο 11, 12, 18, 19 Ἀπριλίου τό παρόν ἔτος ὁ ἦχος καί τό ἑωθ. ἀρχίζουν καθώς εἶναι κάτωθεν τῆς ἡμερομηνίας τοῦ παρελθόντος Πάσχα.

Ἀκόσσους Λέοντος τοῦ σοφοῦ:
"Δέχομαι τάς ἁγίας ἑπτά Οἰκουμενικάς Συνόδους ὡς τό "Ἅγιον Εὐαγγέλιον"
(Βιβλ. Ε'Βασιλικῷ Τιτλ. Γ' Κεφ. α')

	ΙΟΥΛΙΟΣ	ἀπό-στ.	ἦχος	ἑωθ.
3	ΚΥΡ. Ϛ΄Ματθαίου	ϛ΄	πλ.α΄	ϛ΄
10	ΚΥΡ. Ζ΄Ματθαίου	ζ΄	πλ.β΄	ζ΄
17	ΚΥΡ. Τῶν ἁγίων Πατέρων	–	Βαρ.	η΄
24	ΚΥΡ. Θ΄Ματθαίου	θ΄	πλ.δ΄	δ΄
31	ΚΥΡ. Ι΄Ματθαίου	ι΄	α΄	ι΄
	ΑΥΓΟΥΣΤΟΣ			
7	ΚΥΡ. ΙΑ΄Ματθαίου	ια΄	β΄	ια΄
14	ΚΥΡ. ΙΒ΄Ματθαίου	ιβ΄	γ΄	α΄
21	ΚΥΡ. ΙΓ΄Ματθαίου	ιγ΄	δ΄	β΄
28	ΚΥΡ. ΙΔ΄Ματθαίου	ιδ΄	πλ.α΄	γ΄
	ΣΕΠΤΕΜΒΡΙΟΣ			
4	ΚΥΡ. ΙΕ΄Ματθαίου	ιε΄	πλ.β΄	δ΄
11	ΚΥΡ. Πρό τῆς Ὑψώσεως	κβ΄	Βαρ.	ε΄
18	ΚΥΡ. Μετά τήν Ὕψωσιν	κα΄	πλ.δ΄	ϛ΄
25	ΚΥΡ. Α΄Λουκᾶ	ιη΄	α΄	ζ΄
	ΟΚΤΩΒΡΙΟΣ			
2	ΚΥΡ. Β΄Λουκᾶ	ιθ΄	β΄	η΄
9	ΚΥΡ. Γ΄Λουκᾶ	κ΄	γ΄	θ΄
16	ΚΥΡ. Δ΄Λουκᾶ Τῶν ἁγ. Πατέρ.	–	δ΄	ι΄
23	ΚΥΡ. Ϛ΄Λουκᾶ	κβ΄	πλ.α΄	ια΄
30	ΚΥΡ. Ε΄Λουκᾶ	κγ΄	πλ.β΄	α΄
	ΝΟΕΜΒΡΙΟΣ			
6	ΚΥΡ. Ζ΄Λουκᾶ	κδ΄	Βαρ.	β΄
13	ΚΥΡ. Η΄Λουκᾶ	κε΄	πλ.δ΄	γ΄
20	ΚΥΡ. Θ΄Λουκᾶ	κϛ΄	α΄	δ΄
27	ΚΥΡ. ΙΓ΄Λουκᾶ	κζ΄	β΄	ε΄
	ΔΕΚΕΜΒΡΙΟΣ			
4	ΚΥΡ. Ι΄Λουκᾶ	κη΄	γ΄	ϛ΄
11	ΚΥΡ. ΙΑ΄Λουκᾶ Προπατόρων	κθ΄	δ΄	ζ΄
18	ΚΥΡ. Πρό Χριστοῦ Γεννήσ.	–	πλ.α΄	η΄
25	ΚΥΡ. Η ΧΡΙΣΤΟΥ ΓΕΝΝΗΣΙΣ	–	πλ.β΄	θ΄

ἀρχίζει τόν νέον κύκλον.

Τό Ἰουλιανόν χρονολόγιον ἔχει 365 ἡμέρας καί 6 ὥρας, τά δέ Βίσεκτα 366.

Εἰς τήν δημιουργίαν ὁ Ἥλιος ἐξεκίνησε ἀπό τό κέντρον τ' οὐρανοῦ καί ἦτο Ἰσημερία, καί ἡ Σελήνη ἦτο τήν ἡμέραν τῆς ποιήσεώς της 14 ἡμερῶν, δηλαδή Πανσέληνος. Τήν ἕκτην ἡμέραν ὅταν ἐπλάσθη ὁ ἄνθρωπος ἡ Σελήνη ἦτο ἡλικίας 16 ἡμερῶν. Δηλαδή ἐπλάσθη ὁ Ἀδάμ δύο ἡμέρας μετά τήν κίνησιν τῶν φωστήρων καί ἡ Σελήνη εἶχε διανύση ἤδη δύο ἡμέρας.

Ὅλα ὅσα γίνονται εἰς ἕν ἔτος, τότε ἔγιναν κατά τήν προσταγήν τοῦ Θεοῦ ἀμέσως, βλάστησις, καρπός, κ.λ.π. "Εἶπε καί ἐγενήθησαν".

Τό ἔτος εἰς τήν μέτρησιν ἀρχίζει ἀπό τό δεύτερον ἔτος, ἤτοι ἀπό τήν κανονικήν καί κατά φυσικόν τρόπον βλάστησιν τῆς Γῆς καί οὐχί ἀπό τό πρῶτον ἔτος τῆς ποιήσεως. Δηλαδή, ὅταν τελειώνωμεν τήν γραφήν ἑνός κύκλου τότε λέγομεν κύκλος εἷς καί οὐχί ὅταν ἀρχίζωμεν νά τόν διαγράφωμεν.

Ὅλον τό ἔτος ἔχει 12 μῆνας μέ 30 καί 31 ἡμέρας ἕκαστος. Ὁ Φεβρουάριος μήν ἐν σχέσει πρός τήν σειράν του ἔπρεπε (Συνέχεια σελ. 61).

ΑΓΙΟΝ ΠΑΣΧΑ 4 ΑΠΡΙΛΙΟΥ

Τά Βίσεκτα ἔτη ἀνάγνωθι τήν Β΄ στήλην.

ἡμέρα	Βίσ-εκ.	ΙΑΝΟΥΑΡΙΟΣ	ἀπόστ.	Ἡμερομην. παρελθόν Πάσχα[1] 12,13 Ἀπρ. ἦχος	12,13 Ἀπρ. ἑωθ.	19,20 Ἀπρ. ἦχος	19,20 Ἀπρ. ἑωθ.
3	4	ΚΥΡ. Πρό τῶν Φώτων	-	πλ.β΄	θ΄	πλ.α΄	η΄
10	11	ΚΥΡ. Μετά τά Φῶτα	-	Βαρ.	ι΄	πλ.β΄	θ΄
17	18	ΚΥΡ. ΙΕ΄Λουκᾶ Ζακχαίου	λβ΄	πλ.δ΄	ια΄	Βαρ.	ι΄
24	25	ΚΥΡ. ΙS΄Λουκ.Τελ.Φαρισ.	λγ΄	α΄	α΄	πλ.δ΄	ια΄
31		ΚΥΡ. ΙΖ΄Λουκ.Τοῦ Ἀσώτ.	λδ΄	β΄	β΄	α΄	α΄
		ΦΕΒΡΟΥΑΡΙΟΣ					
	1	ΚΥΡ. ΙΖ΄Λουκ.Τοῦ Ἀσώτ.	λδ΄	β΄	β΄	α΄	α΄
7	8	ΚΥΡ. Τῆς Ἀπόκρεω	-	γ΄	γ΄	β΄	β΄
14	15	ΚΥΡ. Τῆς Τυροφάγου	-	δ΄	δ΄	γ΄	γ΄
21	22	ΚΥΡ. Α΄Τῶν Νηστ.Ὀρθοδ.	-	πλ.α΄	ε΄	δ΄	δ΄
28	29	ΚΥΡ. Β΄Τῶν Νηστ.Γρ.Παλ.	-	πλ.β΄	ς΄	πλ.α΄	ε΄
		ΜΑΡΤΙΟΣ.					
7		ΚΥΡ. Γ΄Τῶν Νηστ.Σταυροπροσ.	-	Βαρ.	ζ΄	πλ.β΄	ς΄
14		ΚΥΡ. Δ΄Τῶν Νηστ. Ἰωάν.Κλίμ.	-	πλ.δ΄	η΄	Βαρ.	ζ΄
21		ΚΥΡ. Ε΄Τῶν Νηστ.Μαρ.Αἰγυπτ.	-	α΄	θ΄	πλ.δ΄	η΄
28		ΚΥΡ. Τῶν Βαΐων	-	-	-	-	-
		ΑΠΡΙΛΙΟΣ					
4		ΚΥΡ. Α΄ ΤΟΥ ΑΓΙΟΥ ΠΑΣΧΑ	α΄	-	-		
11		ΚΥΡ. Β΄ Τοῦ Θωμᾶ (ψηλάφησις)	β΄	-	α΄		
18		ΚΥΡ. Γ΄ Τῶν Μυροφόρων	γ΄	β΄	δ΄		
25		ΚΥΡ. Δ΄ Τοῦ Παραλύτου	δ΄	γ΄	ε΄		
		ΜΑΪΟΣ					
2		ΚΥΡ. Ε΄Τῆς Σαμαρείτιδος	ε΄	δ΄	ζ΄		
9		ΚΥΡ. S΄Τοῦ Τυφλοῦ	ς΄	πλ.α΄	η΄		
16		ΚΥΡ. Ζ΄Τῶν ἁγ.318 Πατέρων	ζ΄	πλ.β΄	ι΄		
23		ΚΥΡ. Η΄ ΤΗΣ ΠΕΝΤΗΚΟΣΤΗΣ	η΄	-	-		
30		ΚΥΡ. Α΄Ματθαίου ἁγ. Πάντων	α΄	πλ.δ΄	α΄		
		ΙΟΥΝΙΟΣ					
6		ΚΥΡ. Β΄Ματθ. Ἁγιορ.Πατέρων	β΄	α΄	β΄		
13		ΚΥΡ. Γ΄Ματθαίου	γ΄	β΄	γ΄		
20		ΚΥΡ. Δ΄Ματθαίου	δ΄	γ΄	δ΄		
27		ΚΥΡ. Ε΄Ματθαίου	ε΄	δ΄	ε΄		

[1] Ὅταν τό παρελθόν ἔτος τό Πάσχα ἦτο 12, 13, 19, 20 Ἀπριλίου τό παρόν ἔτος ὁ ἦχος καί τό ἑωθ. ἀρχίζουν καθώς εἶναι κάτωθεν τῆς ἡμερομηνίας τοῦ παρελθόντος Πάσχα.

"Ὁ γάρ ἀντιφερόμενος εἰς αὐτάς (τάς Οἰκ. Συνόδους) καί ἀντιπίπτων, εἰς αὐτό ἀντιπίπτει τό Ἅγιον Πνεῦμα τό λαλοῦν διά τῶν Οἰκουμενικῶν Συνόδων, καί αἱρετικός καί ἀναθεματισμένος γίνεται"
(Ὑπομν. προλεγόμενα Α΄ Οἰκ. Συνόδου)

	ΙΟΥΛΙΟΣ	ἀπόστ.	ἦχος	ἑωθ.
4	ΚΥΡ. Ϛ'Ματθαίου	ϛ'	πλ.α'	ϛ'
11	ΚΥΡ. Ζ'Ματθαίου	ζ'	πλ.β'	ζ'
18	ΚΥΡ. Τῶν ἁγίων Πατέρων	-	Βαρ.	η'
25	ΚΥΡ. Θ'Ματθαίου	θ'	πλ.δ'	θ'
	ΑΥΓΟΥΣΤΟΣ			
1	ΚΥΡ. Ι'Ματθαίου	ι'	α'	ι'
8	ΚΥΡ. ΙΑ'Ματθαίου	ια'	β'	ια'
15	ΚΥΡ. ΙΒ'Ματθαίου	ιβ'	γ'	α'
22	ΚΥΡ. ΙΓ'Ματθαίου	ιγ'	δ'	β'
29	ΚΥΡ. ΙΔ'Ματθαίου	ιδ'	πλ.α'	γ'
	ΣΕΠΤΕΜΒΡΙΟΣ			
5	ΚΥΡ. ΙΕ'Ματθαίου	ιε'	πλ.β'	δ'
12	ΚΥΡ. Πρό τῆς Ὑψώσεως	κβ'	Βαρ.	ε'
19	ΚΥΡ. Μετά τήν Ὕψωσιν	κα'	πλ.δ'	ϛ'
26	ΚΥΡ. Α'Λουκᾶ	ιη'	α'	ζ'
	ΟΚΤΩΒΡΙΟΣ			
3	ΚΥΡ. Β'Λουκᾶ	ιθ'	β'	η'
10	ΚΥΡ. Γ'Λουκᾶ	κ'	γ'	θ'
17	ΚΥΡ. Δ'Λουκ.Τῶν ἁγ.Πατέρων	-	δ'	ι'
24	ΚΥΡ. Ϛ'Λουκᾶ	κβ'	πλ.α'	ια'
31	ΚΥΡ. Ε'Λουκᾶ	κγ'	πλ.β'	α'
	ΝΟΕΜΒΡΙΟΣ			
7	ΚΥΡ. Ζ'Λουκᾶ	κδ'	Βαρ.	β'
14	ΚΥΡ. Η'Λουκᾶ	κε'	πλ.δ'	γ'
21	ΚΥΡ. Θ'Λουκᾶ	κϛ'	α'	δ'
28	ΚΥΡ. ΙΓ'Λουκᾶ	κζ'	β'	ε'
	ΔΕΚΕΜΒΡΙΟΣ			
5	ΚΥΡ. Ι'Λουκᾶ	κη'	γ'	ϛ'
12	ΚΥΡ. ΙΑ'Λουκᾶ Προπατόρων	κθ'	δ'	ζ'
19	ΚΥΡ. Πρό Χριστοῦ Γεννήσεως	-	πλ.α'	η'
26	ΚΥΡ. Μετά Χριστοῦ Γεννήσ.	κ'	πλ.β'	θ'

νά ἔχη 31 ἡμέρας, διότι ὁ Ἰανουάριος κατά τήν τάξιν ἔπρεπε νά ἔχη 30 ἡμέρας καί οὐχί 31. Λείπουν μέ λίγα λόγια ἀπό τόν Φεβρουάριον 3 ἡμέραι[1] τάς ὁποίας κερδίζει ὁ Μάρτιος κατερχόμενος καί καταλαμβάνων ἀριθμητικῶς ἀπό τήν 29ην Φεβρουαρίου. Αὐτή δηλ. 29 Φεβρουαρίου λέγομεν 1η Μαρτίου κατά τήν Ἰουλιανήν μέτρησιν.

Ὁπότε κατά τό δεύτερον κανονικόν ἔτος δημιουργίας...

(1) Μία ἡμέρα ἀπό τόν Φεβρουάριον πῆρε ὁ Καίσαρ Αὔγουστος καί τήν ἔθεσεν εἰς τόν 30 ἡμερῶν ἔχοντα μῆνα Αὔγουστον πρός τιμήν του. Τήν δευτέραν ἡμέραν τήν ἔθεσαν εἰς τόν Ἰανουάριον διά τό εἶναι εἰς αὐτόν ἡ ἀρχή τοῦ πολιτικοῦ ἔτους, καί ἡ τρίτη καλύπτεται ὑπό τῶν Βισέκτων ἐτῶν.

ΑΓΙΟΝ ΠΑΣΧΑ 5 ΑΠΡΙΛΙΟΥ

Τά Βίσεκτα ἔτη ἀνάγνωθι τήν Β' στήλην.

ἡμερομ	Βίσεκ.	ΙΑΝΟΥΑΡΙΟΣ	ἀπόστ.	Ἡμερομην. παρελθόν. Πάσχα[1] 13,14 Ἀπρ. ἦχος	ἑωθ	20,21 Ἀπρ. ἦχος	ἑωθ.
4	5	ΚΥΡ. Πρό τῶν Φώτων	-	πλ.β'	θ'	πλ.α'	η'
11	12	ΚΥΡ. Μετά τά Φῶτα	-	Βαρ.	ι'	πλ.β'	θ'
18	19	ΚΥΡ. ΙΕ' Λουκ. Ζακχαίου	λβ'	πλ.δ'	ια'	Βαρ.	ι'
25	26	ΚΥΡ. ΙΣ' Λουκ. Τελ. Φαρισ.	λγ'	α'	α'	πλ.δ'	ια'
		ΦΕΒΡΟΥΑΡΙΟΣ					
1	2	ΚΥΡ. ΙΖ' Λουκ. Τοῦ Ἀσώτ.	λδ'	β'	β'	α'	α'
8	9	ΚΥΡ. Τῆς Ἀπόκρεω	-	γ'	γ'	β'	β'
15	16	ΚΥΡ. Τῆς Τυροφάγου	-	δ'	δ'	γ'	γ'
22	23	ΚΥΡ. Α' Τῶν Νηστ. Ὀρθοδ.	-	πλ.α'	ε'	δ'	δ'
		ΜΑΡΤΙΟΣ					
1		ΚΥΡ. Β' Τῶν Νηστ. Γρ. Παλαμᾶ	-	πλ.β'	ς'	πλ.α'	ε'
8		ΚΥΡ. Γ' Τῶν Νηστ. Σταυροπροσ.	-	Βαρ.	ζ'	πλ.β'	ς'
15		ΚΥΡ. Δ' Τῶν Νηστ. Ἰωάν. Κλίμ.	-	πλ.δ'	η'	Βαρ.	ζ'
22		ΚΥΡ. Ε' Τῶν Νηστ. Μαρ. Αἰγυπτ.	-	α'	θ'	πλ.δ'	η'
29		ΚΥΡ. Τῶν Βαΐων	-	-	-	-	-
		ΑΠΡΙΛΙΟΣ					
5		ΚΥΡ. Α' ΤΟΥ ΑΓΙΟΥ ΠΑΣΧΑ	α'	-	-		
12		ΚΥΡ. Β' Τοῦ Θωμᾶ (ψηλάφησις)	β'	-	α'		
19		ΚΥΡ. Γ' Τῶν Μυροφόρων	γ'	β'	δ'		
26		ΚΥΡ. Δ' Τοῦ Παραλύτου	δ'	γ'	ε'		
		ΜΑΪΟΣ					
3		ΚΥΡ. Ε' Τῆς Σαμαρείτιδος	ε'	δ'	ζ'		
10		ΚΥΡ. ΣΤ' Τοῦ Τυφλοῦ	ς'	πλ.α'	η'		
17		ΚΥΡ. Ζ' Τῶν ἁγ. 318 Πατέρων	ζ'	πλ.β'	ι'		
24		ΚΥΡ. Η' ΤΗΣ ΠΕΝΤΗΚΟΣΤΗΣ	η'	-	-		
31		ΚΥΡ. Α' Ματθαίου ἁγ. Πάντων	α'	πλ.δ'	α'		
		ΙΟΥΝΙΟΣ					
7		ΚΥΡ. Β' Ματθ. ἁγιορ. Πατέρων	β'	α'	β'		
14		ΚΥΡ. Γ' Ματθαίου	γ'	β'	γ'		
21		ΚΥΡ. Δ' Ματθαίου	δ'	γ'	δ'		
28		ΚΥΡ. Ε' Ματθαίου	ε'	δ'	ε'		

[1] Ὅταν τό παρελθόν ἔτος τό Πάσχα ἦτο 13, 14, 20, 21 Ἀπρ. τό παρόν ἔτος ὁ ἦχος καί τό ἑωθ. ἀρχίζουν καθώς εἶναι κάτωθεν τῆς ἡμερομηνίας τοῦ παρελθόντος Πάσχα.

"Ὅποιος ἔχει γνῶσιν καί γνωρίζει καλά τήν ἀλήθειαν, ἔπειτα τήν σκεπάζει καί δέν τήν κ η ρ ύ τ τ ε ι φανερά, μήτε τούς θείους κανόνας καί νόμους ὑπερασπίζεται, εἶναι δίκαιον νά κολασθῇ ὄχι ὀλιγώτερον ἀπό ἐκείνους ὅπου τούς παραβαίνουν".

(Μελέτιος ὁ Ὁμολογητής)

	ΙΟΥΛΙΟΣ	ἀπό-στ.	ἦχος	ἑωθ.
5	ΚΥΡ. ς΄Ματθαίου	ς΄	πλ.α΄	ς΄
12	ΚΥΡ. Ζ΄Ματθαίου	ζ΄	πλ.β΄	ζ΄
19	ΚΥΡ. Τῶν ἁγίων Πατέρων	–	Βαρ.	η΄
26	ΚΥΡ. Θ΄Ματθαίου	θ΄	πλ.δ΄	θ΄
	ΑΥΓΟΥΣΤΟΣ			
2	ΚΥΡ. Ι΄Ματθαίου	ι΄	α΄	ι΄
9	ΚΥΡ. ΙΑ΄Ματθαίου	ια΄	β΄	ια΄
16	ΚΥΡ. ΙΒ΄Ματθαίου	ιβ΄	γ΄	α΄
23	ΚΥΡ. ΙΓ΄Ματθαίου	ιγ΄	δ΄	β΄
30	ΚΥΡ. ΙΔ΄Ματθαίου	ιδ΄	πλ.α΄	γ΄
	ΣΕΠΤΕΜΒΡΙΟΣ			
6	ΚΥΡ. ΙΕ΄Ματθαίου	ιε΄	πλ.β΄	δ΄
13	ΚΥΡ. Πρό τῆς Ὑψώσεως	κβ΄	Βαρ.	ε΄
20	ΚΥΡ. Μετά τήν Ὕψωσιν	κα΄	πλ.δ΄	ς΄
27	ΚΥΡ. Α΄ Λουκᾶ	ιη΄	α΄	ζ΄
	ΟΚΤΩΒΡΙΟΣ			
4	ΚΥΡ. Β΄Λουκᾶ	ιθ΄	β΄	η΄
11	ΚΥΡ. Δ΄Λουκ.Τῶν ἁγ.Πατέρων	–	γ΄	θ΄
18	ΚΥΡ. Γ΄Λουκᾶ	κα΄	δ΄	ι΄
25	ΚΥΡ. ς΄Λουκᾶ	κβ΄	πλ.α΄	ια΄
	ΝΟΕΜΒΡΙΟΣ			
1	ΚΥΡ. Ε΄Λουκᾶ	κγ΄	πλ.β΄	α΄
8	ΚΥΡ. Ζ΄Λουκᾶ	κδ΄	Βαρ.	β΄
15	ΚΥΡ. Η΄Λουκᾶ	κε΄	πλ.δ΄	γ΄
22	ΚΥΡ. Θ΄Λουκᾶ	κς΄	α΄	δ΄
29	ΚΥΡ. ΙΓ΄Λουκᾶ	κζ΄	β΄	ε΄
	ΔΕΚΕΜΒΡΙΟΣ			
6	ΚΥΡ. Ι΄Λουκᾶ	κη΄	γ΄	ς΄
13	ΚΥΡ. ΙΑ΄Λουκᾶ Προπατόρων	κθ΄	δ΄	ζ΄
20	ΚΥΡ. Πρό Χριστοῦ Γεννήσ.	–	πλ.α΄	η΄
27	ΚΥΡ. Μετά Χριστοῦ Γεννήσ.	–	πλ.β΄	θ΄

Ἡ Σελήνη δέ κατά τό δεύτερον ἔτος καί κατά τήν πρώτην ἡμέραν τῆς κοσμογονίας ἀριθμεῖ 20 ἡμέρας[1], τήν τετάρτην ἡμέραν τῆς κοσμογονίας ἀριθμεῖ 24 καί τήν 6ην ἡ ὁποία συμπίπτει μέ τήν 9ην Μαρτίου 26 ἡμέρας.

Εἰς τάς 11-12 Μαρτίου ἔγινε ἡ νέα Σελήνη, ἀρχή σεληνιακοῦ ἔτους κατά τόν

(Συνέχεια σελ. 65)

(1) Τό πρῶτον ἔτος ἡ Σελήνη ξεκίνησε τήν τετάρτην Μαρτίου μέ ἡλικία 14 ἡμερῶν. Τό σεληνιακόν ἔτος ἔχει 354 ἡμέρας, (ἕνδεκα περίπου ἡμέρας μικρότερον τοῦ ἡλιακοῦ) καί ἐτελείωσε τόν κύκλον του τήν 24 Φεβρουαρίου. Τήν 24 Φεβρουαρίου ἦτο Πανσέληνος, διότι τό ἔτος ἤρχισεν μέ Πανσέληνον, καί διά νά φθάση τό ἡλιακόν ἔτος τό ὁποῖον ἔχει 365 ἡμέρας χρειάσθηκε νά διανύση ἀκόμη ἕνδεκα περίπου ἡμέρας, δηλαδή 24 - 11 - 4 Μαρτίου. Ἑπομένως τήν 4ην Μαρτίου τοῦ δευτέρου ἔτους ἡμέρα τῆς κινήσεώς της ἦτο 14 + 11 = 24 ἡμερῶν ἡ ἡλικία τῆς Σελήνης, ἄρα τήν 1ην Μαρτίου ἦτο 20 ἡμερῶν. Ἡ Σελήνη τήν ἡμέραν τῆς κινήσεώς κατά τό δεύτερον ἔτος ἦτο 24 ἡμερῶν.

ΑΓΙΟΝ ΠΑΣΧΑ 6 ΑΠΡΙΛΙΟΥ

ἡμερομ.	Τά Βίσεκτα ἔτη ἀνάγνωθι τήν Β' στήλην		'Ημερομην. παρελθόν. Πάσχα[1]				
				14,15 'Απρ.		21,22 'Απρ.	
	Βίσ-εκ.	ΙΑΝΟΥΑΡΙΟΣ	ἀπό στ.	ἦχος	ἑωθ.	ἦχος	ἑωθ.
5	6	ΚΥΡ. Πρό τῶν Φώτων	-	πλ.β'	θ'	πλ.α'	η'
12	13	ΚΥΡ. Μετά τά Φῶτα	-	Βαρ.	ι'	πλ.β'	θ'
19	20	ΚΥΡ. ΙΕ'Λουκ.Ζακχαίου	λβ'	πλ.δ'	ια'	Βαρ.	ι'
26	27	ΚΥΡ. ΙΣ'Λουκ.Τελ.Φαρ.	λγ'	α'	α'	πλ.δ'	ια'
		ΦΕΒΡΟΥΑΡΙΟΣ					
2	3	ΚΥΡ. ΙΣ'Λουκ.Τοῦ 'Ασ.	λδ'	β'	β'	α'	α'
9	10	ΚΥΡ. Τῆς 'Απόκρεω	-	γ'	γ'	β'	β'
16	17	ΚΥΡ. Τῆς Τυροφάγου	-	δ'	δ'	γ'	γ'
23	24	ΚΥΡ. Α'Τῶν Νηστ.'Ορθ.	-	πλ.α'	ε'	δ'	δ'
		ΜΑΡΤΙΟΣ					
2	ΚΥΡ.	Β'Τῶν Νηστ.Γρ.Παλαμᾶ	-	πλ.β'	ς'	πλ.α'	ε'
9	ΚΥΡ.	Γ'Τῶν Νηστ.Σταυροπρ.	-	Βαρ.	ζ'	πλ.β'	ς'
16	ΚΥΡ.	Δ'Τῶν Νηστ.'Ιωάν.Κλίμ.	-	πλ.δ'	η'	Βαρ.	ζ'
23	ΚΥΡ.	Ε'Τῶν Νηστ.Μαρ.Αἰγυπ.	-	α'	θ'	πλ.δ'	η'
30	ΚΥΡ.	Τῶν Βαΐων	-	-	-	-	-
		ΑΠΡΙΛΙΟΣ					
6	ΚΥΡ.	Α'ΤΟΥ ΑΓΙΟΥ ΠΑΣΧΑ	α'	-	-		
13	ΚΥΡ.	Β'Τοῦ Θωμᾶ ψηλάφησις	β'	-	α'		
20	ΚΥΡ.	Γ'Τῶν Μυροφόρων	γ'	β'	δ'		
27	ΚΥΡ.	Δ'Τοῦ Παραλύτου	δ'	γ'	ε'		
		ΜΑΙΟΣ					
4	ΚΥΡ.	Ε'Τῆς Σαμαρείτιδος	ε'	δ'	ζ'		
11	ΚΥΡ.	Ϛ'Τοῦ Τυφλοῦ	ς'	πλ.α'	η'		
18	ΚΥΡ.	Ζ'Τῶν ἁγ.318 Πατέρων	ζ'	πλ.β'	ι'		
25	ΚΥΡ.	Η' ΤΗΣ ΠΕΝΤΗΚΟΣΤΗΣ	η'	-	-		
		ΙΟΥΝΙΟΣ					
1	ΚΥΡ.	Α'Ματθαίου ἁγ.Πάντων	α'	πλ.δ'	α'		
8	ΚΥΡ.	Β'Ματθ. ἁγιορ.Πατέρων	β'	α'	β'		
15	ΚΥΡ.	Γ'Ματθαίου	γ'	β'	γ'		
22	ΚΥΡ.	Δ'Ματθαίου	δ'	γ'	δ'		
29	ΚΥΡ.	Ε'Ματθαίου	ε'	δ'	ε'		

"Καί ὁ πόλεμος πολλαίς φοραίς εἶναι ἐπαινετός, καί ἡ μάχη φαίνεται καλλιτέρα ἀπό τήν ψυχοβλαβῆ εἰρήνην διατί καλλίτερον εἶναι νά ἀντιστέκεταί τις εἰς τούς κακόφρονας, παρά νά ἀκολουθῇ αὐτούς".

(Μελ. 'Ομολ. Βιβλ. του ὑπόθεσις 10)

[1] 'Οταν τό παρελθόν ἔτος τό Πάσχα ἦτο 14, 15, 21, 22 'Απριλίου, τό παρόν ἔτος ὁ ἦχος καί τό ἑωθ. ἀρχίζουν καθώς εἶναι κάτωθεν τῆς ἡμερομηνίας τοῦ παρελθόντ. Πάσχα.

	ΙΟΥΛΙΟΣ	ἀπό-στ.	ἦχος	ἑωθ.
6	ΚΥΡ. Ϛ'Ματθαίου	ϛ'	πλ.α'	ϛ'
13	ΚΥΡ. Τῶν ἁγίων Πατέρων	-	πλ.β'	ζ'
20	ΚΥΡ. Η'Ματθαίου	η'	Βαρ.	η'
27	ΚΥΡ. Θ'Ματθαίου	θ'	πλ.δ'	θ'
	ΑΥΓΟΥΣΤΟΣ			
3	ΚΥΡ. Ι'Ματθαίου	ι'	α'	ι'
10	ΚΥΡ. ΙΑ'Ματθαίου	ια'	β'	ια'
17	ΚΥΡ. ΙΒ'Ματθαίου	ιβ'	γ'	α'
24	ΚΥΡ. ΙΓ'Ματθαίου	ιγ'	δ'	β'
31	ΚΥΡ. ΙΔ'Ματθαίου	ιδ'	πλ.α'	γ'
	ΣΕΠΤΕΜΒΡΙΟΣ			
7	ΚΥΡ. Πρό τῆς Ὑψώσεως	κβ'	πλ.β'	δ'
14	ΚΥΡ. Η ΥΨΩΣΙΣ ΤΟΥ ΣΤΑΥΡΟΥ	-	-	-
21	ΚΥΡ. Μετά τήν Ὕψωσιν	κα'	πλ.δ'	ϛ'
28	ΚΥΡ. Α'Λουκᾶ	ιη'	α'	ζ'
	ΟΚΤΩΒΡΙΟΣ			
5	ΚΥΡ. Β'Λουκᾶ	ιθ'	β'	η'
12	ΚΥΡ. Δ'Λουκᾶ Τῶν ἁγ.Πατέρων	-	γ'	θ'
19	ΚΥΡ. Γ'Λουκᾶ	κά'	δ'	ι'
26	ΚΥΡ. Ϛ'Λουκᾶ	κβ'	πλ.α'	ια'
	ΝΟΕΜΒΡΙΟΣ			
2	ΚΥΡ. Ε'Λουκᾶ	κγ'	πλ.β'	α'
9	ΚΥΡ. Ζ'Λουκᾶ	κδ'	Βαρ.	β'
16	ΚΥΡ. Η'Λουκᾶ	κε'	πλ.δ'	γ'
23	ΚΥΡ. Θ'Λουκᾶ	κϛ'	α'	δ'
30	ΚΥΡ. ΙΓ'Λουκᾶ	κζ'	β'	ε'
	ΔΕΚΕΜΒΡΙΟΣ			
7	ΚΥΡ. Ι'Λουκᾶ	κη'	γ'	ϛ'
14	ΚΥΡ. ΙΑ'Λουκᾶ Προπατόρων	κθ'	δ'	ζ'
21	ΚΥΡ. Πρό Χριστοῦ Γεννήσ.	-	πλ.α'	η'
28	ΚΥΡ. Μετά Χριστοῦ Γεννήσ.	κ'	πλ.β'	θ'

Δαμασκηνόν[1] καί ἀρχιμηνιά[2]. Ἡ Πανσέληνος ἡ 14η ἡμέρα τῆς Σελήνης ἔγινε τήν 25ην Μαρτίου, ἡμέραν Κυριακήν εἰς τήν ὁποίαν ἐξώσθη ὁ Ἀδάμ ἐκ τοῦ Παραδείσου κατά τήν χρονολόγησιν τοῦ Ἰουλιανοῦ ἡμερολογίου. Εἰς αὐτήν τήν Πανσέληνον γίνεται πάντοτε τό Νομικόν Πάσχα[3].

Εἰς τήν 7-8 Μαρτίου Ἰουλιανοῦ ἡμερολογίου γίνεται ἡ ἐαρινή (Συνέχεια σελ. 67)

---

(1) Ὁ Ἱερός Δαμασκηνός λέγει: "Τήν 12ην Μαρτίου ἐγένετο τό στερέωμα... τήν 15ην ὁ Ἥλιος καί ἡ Σελήνη...καί τήν 17ην ἐπλάσθη ὁ ἄνθρωπος" Ἡ 12η Μαρτίου ὅπου ἤρχισεν ἡ κοσμογονία κατά τόν Δαμασκηνόν συμπίπτει μέ τήν νέαν Σελήνην καί ἀρχή τοῦ νέου σεληνιακοῦ ἔτους. Τό 1ον ἔτος ἤρχισεν Κυριακήν καί ἐτελείωσε Σάββατον, ἐνῶ τό κανονικόν ἀρχίζει π.χ. Κυριακήν, τελειώνει Κυριακήν καί τό νέον ἀρχίζει Δευτέραν.

(2) Τό σελ. ἔτος ἄρχεται μέ τήν νέαν Σελήνην πού θά γίνη μετά τήν 7η Μαρτίου. Τό ἡλιακόν μετρᾶται ἀπό τήν Δύσιν τοῦ Ἡλίου.

(3) Ἡ ἡλικία τῆς Σελήνης εἶναι 11 ἡμερῶν μεγαλυτέρα τοῦ Ἡλίου. Δηλ. ἐάν ἀπό μίαν ἡμερομηνίαν ξεκινήση ἡ Σελήνη μέ ἡλικίαν π.χ. 19 ἡμερῶν, τήν ἰδίαν ἡμερομ. τό ἐρχόμενον ἔτος θά εἶναι ἡλικίας 30 ἡμερῶν.

ΑΓΙΟΝ ΠΑΣΧΑ 7 ΑΠΡΙΛΙΟΥ

ἡμερομ.	Τά Βίσεκτα ἔτη ἀνάγνωθι τήν Β' στήλην				'Ημερομ. παρελθ. Πάσχα[1]				
	Ι Α Ν Ο Υ Α Ρ Ι Ο Σ	ἀπό-στ.		Βίσεκτον	ἀπό-στ.	15,16 'Απρ. ἦχος	15,16 'Απρ. ἑωθ.	22,23 'Απρ. ἦχος	22,23 'Απρ. ἑωθ.
6	ΚΥΡ. ΘΕΟΦΑΝΕΙΑ	-	7	ΚΥΡ. Μετά τῶν Φώτων	-	πλ.β'	θ'	πλ.α'	η'
13	ΚΥΡ. Μετά τά Φῶτα	-	14	ΚΥΡ. ΙΒ' Λουκ. 10 λεπ.	κθ'	Βαρ.	ι'	πλ.β'	θ'
20	ΚΥΡ. ΙΕ' Λουκ. Ζακχ.	λβ'	21	ΚΥΡ. ΙΕ' Λουκ. Ζακχ.	λβ'	πλ.δ'	ια'	Βαρ.	ι'
27	ΚΥΡ. ΙS' Λουκ. Τελ. Φαρ.	λγ'	28	ΚΥΡ. ΙS' Λ. Τελ. Φαρ.	λγ'	α'	α'	πλ.δ'	ια'
	Φ Ε Β Ρ Ο Υ Α Ρ Ι Ο Σ		Βίσεκ.						
3	ΚΥΡ. ΙΖ' Λουκᾶ Τοῦ 'Ασώτου		4		λδ'	β'	β'	α'	α'
10	ΚΥΡ. Τῆς 'Απόκρεω		11		-	γ'	γ'	β'	β'
17	ΚΥΡ. Τῆς Τυροφάγου		18		-	δ'	δ'	γ'	γ'
24	ΚΥΡ. Α' Τῶν Νηστειῶν (Τῆς 'Ορθοδοξίας)		25		-	πλ.α'	ε'	δ'	δ'
	Μ Α Ρ Τ Ι Ο Σ								
3	ΚΥΡ. Β' Τῶν Νηστειῶν (Γρηγ. τοῦ Παλαμᾶ)				-	πλ.β'	ς'	πλ.α'	ε'
10	ΚΥΡ. Γ' Τῶν Νηστειῶν, (Τῆς Σταυροπροσκυν.)				-	Βαρ.	ζ'	πλ.β'	ς'
17	ΚΥΡ. Δ' Τῶν Νηστειῶν, ('Ιωάν. Τῆς Κλίμακος)				-	πλ.δ'	η'	Βαρ.	ζ'
24	ΚΥΡ. Ε' Τῶν Νηστειῶν, (Μαρίας Τῆς Αἰγυπτίας)				-	α'	θ'	πλ.δ'	η'
31	ΚΥΡ. Τῶν Βαΐων				-	-	-	-	-
	Α Π Ρ Ι Λ Ι Ο Σ								
7	ΚΥΡ. Α' ΤΟΥ ΑΓΙΟΥ ΠΑΣΧΑ				α'	-	-		
14	ΚΥΡ. Β' Τοῦ Θωμᾶ (ψηλάφησις)				β'	-	α'		
21	ΚΥΡ. Γ' Τῶν Μυροφόρων				γ'	β'	δ'		
28	ΚΥΡ. Δ' Τοῦ Παραλύτου				δ'	γ'	ε'		
	Μ Α Ι Ο Σ								
5	ΚΥΡ. Ε' Τῆς Σαμαρείτιδος				ε'	δ'	ζ'		
12	ΚΥΡ. S' Τοῦ Τυφλοῦ				ς'	πλ.α'	η'		
19	ΚΥΡ. Ζ' Τῶν ἁγίων 318 Πατέρων				ζ'	πλ.β'	ι'		
26	ΚΥΡ. Η' ΤΗΣ ΠΕΝΤΗΚΟΣΤΗΣ				η'	-	-		
	Ι Ο Υ Ν Ι Ο Σ								
2	ΚΥΡ. Α' Ματθαίου Τῶν ἁγίων Πάντων				α'	πλ.δ'	α'		
9	ΚΥΡ. Β' Ματθαίου Τῶν ἁγιορειτῶν Πατέρων				β'	α'	β'		
16	ΚΥΡ. Γ' Ματθαίου				γ'	β'	γ'		
23	ΚΥΡ. Δ' Ματθαίου				δ'	γ'	δ'		
30	ΚΥΡ. Ε' Ματθαίου				ε'	δ'	ε'		

[1] Ὅταν τό παρελθόν ἔτος τό Πάσχα ἦτο 15, 16, 22, 23 'Απριλίου τό παρόν ἔτος ὁ ἦχος καί τό ἑωθ. ἀρχίζουν καθώς εἶναι κάτωθεν τῆς ἡμερομ. τοῦ παρελθόντος Πάσχα.

	ΙΟΥΛΙΟΣ	ἀπόστ.	ἦχος	ἑωθ.
7	ΚΥΡ. S´Ματθαίου	ς´	πλ.α´	ς´
14	ΚΥΡ. Τῶν ἁγίων Πατέρων	–	πλ.β´	ζ´
21	ΚΥΡ. Η´Ματθαίου	η´	Βαρ.	η´
28	ΚΥΡ. Θ´Ματθαίου	θ´	πλ.δ´	θ´
	ΑΥΓΟΥΣΤΟΣ			
4	ΚΥΡ. Ι´Ματθαίου	ι´	α´	ι´
11	ΚΥΡ. ΙΑ´Ματθαίου	ια´	β´	ια´
18	ΚΥΡ. ΙΒ´Ματθαίου	ιβ´	γ´	α´
25	ΚΥΡ. ΙΓ´Ματθαίου	ιγ´	δ´	β´
	ΣΕΠΤΕΜΒΡΙΟΣ			
1	ΚΥΡ. ΙΔ´Ματθαίου	ιδ´	πλ.α´	γ´
8	ΚΥΡ. Πρό τῆς Ὑψώσεως	κβ´	πλ.β´	δ´
15	ΚΥΡ. Μετά τήν Ὕψωσιν	κα´	Βαρ.	ε´
22	ΚΥΡ. Α´Λουκᾶ	ιζ´	πλ.δ´	ς´
29	ΚΥΡ. Β´Λουκᾶ	ιη´	α´	ζ´
	ΟΚΤΩΒΡΙΟΣ			
6	ΚΥΡ. Γ´Λουκᾶ	ιθ´	β´	η´
13	ΚΥΡ. Δ´Λουκᾶ ἁγ. Πατέρων	–	γ´	θ´
20	ΚΥΡ. S´Λουκᾶ	κα´	δ´	ι´
27	ΚΥΡ. Ζ´Λουκᾶ	κβ´	πλ.α´	ια´
	ΝΟΕΜΒΡΙΟΣ			
3	ΚΥΡ. Ε´Λουκᾶ	κγ´	πλ.β´	α´
10	ΚΥΡ. Η´Λουκᾶ	κδ´	Βαρ.	β´
17	ΚΥΡ. Θ´Λουκᾶ	κε´	πλ.δ´	γ´
24	ΚΥΡ. ΙΓ´Λουκᾶ	κς	α´	δ´
	ΔΕΚΕΜΒΡΙΟΣ			
1	ΚΥΡ. ΙΔ´Λουκᾶ	κζ´	β´	ε´
8	ΚΥΡ. Ι´Λουκᾶ	κη´	γ´	ς´
15	ΚΥΡ. ΙΑ´Λουκᾶ Προπατόρων	κθ´	δ´	ζ´
22	ΚΥΡ. Πρό Χριστοῦ Γεννήσ.	–	πλ.α´	η´
29	ΚΥΡ. Μετά Χριστοῦ Γεννήσ.	κ´	πλ.β´	θ´

Ἰσημερία (ἡμέρα κινήσεως τῶν φωστήρων, ἀντί τῆς τετάρτης Μαρτίου λόγῳ τῶν 3 ἡμερῶν ὅπου λείπουν ἀπό τόν Φεβρουάριον καθώς εἴχομεν). Ἡ νέα Σελήνη ἡ ὁποία θά γίνη μετά τήν Ἰσημερίαν εἶναι ἐαρινή καί μέ αὐτήν ἔχομεν πρωτοχρονιά καί πρωτομηνιά τοῦ Σεληνιακοῦ ἔτους, καί τήν 14 ἡμέραν τοῦ αὐτοῦ μηνός θά γίνη τό Νομικόν Πάσχα, νόμος ἀπαράβατος, καί τήν πρώτην Κυριακήν μετά ἀπό τό νομικόν γίνεται τό σωτήριον Πάσχα τῶν χριστιανῶν.

Ὅταν λέγομεν ὅτι τό Νομικόν γίνεται τήν 14ην ἡμέρα τοῦ πρώτου τῶν μηνῶν Νισάν ἤ Μαρτίου ἐννοοῦμεν καί τήν ἡλικίαν τῆς Σελήνης ἡ ὁποία εἶναι 14 ἡμερῶν τότε ἤ "τεσσαρεσκαιδεκάτη" καί ἡ ὁποία ἀντιστοιχεῖ μέ 17-18 ἡμέρας μέ τήν ἀκριβῆ ἀστρονομικήν μέτρησιν τῆς Σελήνης. Δηλαδή, ὅταν ἡ ἀστρονομική Σελήνη εἶναι 4 ἡμερῶν τότε κατά τήν ἐκκλησιαστικήν μέτρησιν ἡ Σελήνη εἶναι 1 ἡμέρα καί εἰς τήν 14ην ἡμέρα γίνεται τό Νομικόν, ἐνῶ μέ τήν ἀστρονομικήν μέτρησιν ἡ 14η εἶναι ἴσον μέ 17-18 ἡμέρας. Αὐτή εἶναι ἡ διαφορά ἐκκλησιαστικῆς μετρήσεως καί ἀστρονομικῆς τοιαύτης. Διά τήν εὕρεσιν τοῦ ἁγίου Πάσχα ὁ καλύτερος τρόπος εἶναι ἡ ἐκκλησιαστική μέτρησις ὡς πλέον ἀλάνθαστος.
(Συνέχεια σελ. 69).

ΑΓΙΟΝ ΠΑΣΧΑ 8 ΑΠΡΙΛΙΟΥ

ἡμερομ.	Βίσεκ.	Τά Βίσεκτα ἔτη ἀνάγνωθι τήν Β΄ στήλην.	ἀπόστ.	Ἡμερομην. παρελθόν. Πάσχα[1] 16,17 Ἀπρ. ἦχος	16,17 Ἀπρ. ἑωθ.	23,24 Ἀπρ. ἦχος	23,24 Ἀπρ. ἑωθ.
		ΙΑΝΟΥΑΡΙΟΣ					
	1	ΚΥΡ. Πρό Φώτ. ΠΕΡΙΤΟΜΗ Χ	–	πλ.α΄	η΄	δ΄	ζ΄
7	8	ΚΥΡ. Μετά τά Φῶτα	–	πλ.β΄	θ΄	πλ.α΄	η΄
14	15	ΚΥΡ. ΙΒ΄Λουκ. 10 λεπρῶν	κθ΄	Βαρ.	ι΄	πλ.β΄	θ΄
21	22	ΚΥΡ. ΙΕ΄Λουκᾶ Ζακχαίου	λβ΄	πλ.δ΄	ια΄	Βαρ.	ι΄
28	29	ΚΥΡ. ΙΣ΄Λουκ. Τελ. Φαρισ.	λγ΄	α΄	α΄	πλ.δ΄	ια΄
		ΦΕΒΡΟΥΑΡΙΟΣ					
4	5	ΚΥΡ. ΙΖ΄Τοῦ Λουκᾶ Ἀσώτ.	λδ΄	β΄	β΄	α΄	α΄
11	12	ΚΥΡ. Τῆς Ἀπόκρεω	–	γ΄	γ΄	β΄	β΄
18	19	ΚΥΡ. Τῆς Τυροφάγου	–	δ΄	δ΄	γ΄	γ΄
25	26	ΚΥΡ. Α΄Τῶν Νηστ. Ὀρθοδ.	–	πλ.α΄	ε΄	δ΄	δ΄
		ΜΑΡΤΙΟΣ					
4		ΚΥΡ. Β΄Τῶν Νηστ. Γρ. Παλαμᾶ	–	πλ.β΄	ς΄	πλ.α΄	ε΄
11		ΚΥΡ. Γ΄Τῶν Νηστ. Σταυροπροσ.	–	Βαρ.	ζ΄	πλ.β΄	ς΄
18		ΚΥΡ. Δ΄Τῶν Νηστ. Ἰωάν. Κλίμ.	–	πλ.δ΄	η΄	Βαρ.	ζ΄
25		ΚΥΡ. Ε΄Τῶν Νηστ. ΕΥΑΓΓΕΛΙΣΜΟΣ	–	α΄	θ΄	πλ.δ΄	η΄
		ΑΠΡΙΛΙΟΣ					
1		ΚΥΡ. Τῶν Βαΐων	–	–	–	–	–
8		ΚΥΡ. Α΄ ΤΟΥ ΑΓΙΟΥ ΠΑΣΧΑ	α΄	–	–		
15		ΚΥΡ. Β΄Τοῦ Θωμᾶ (ψηλάφησις)	β΄	–	α΄		
22		ΚΥΡ. Γ΄Τῶν Μυροφόρων	γ΄	β΄	δ΄		
29		ΚΥΡ. Δ΄Τοῦ Παραλύτου	δ΄	γ΄	ε΄		
		ΜΑΪΟΣ					
6		ΚΥΡ. Ε΄Τῆς Σαμαρείτιδος	ε΄	δ΄	ζ΄		
13		ΚΥΡ. ΣΤ΄Τοῦ Τυφλοῦ	ς΄	πλ.α΄	η΄		
20		ΚΥΡ. Ζ΄Τῶν ἁγ. 318 Πατέρων	ζ΄	πλ.β΄	ι΄		
27		ΚΥΡ. Η ΤΗΣ ΠΕΝΤΗΚΟΣΤΗΣ	η΄	–	–		
		ΙΟΥΝΙΟΣ					
3		ΚΥΡ. Α΄Ματθαίου ἁγ. Πάντων	α΄	πλ.δ΄	α΄		
10		ΚΥΡ. Β΄Ματθ. ἁγιορ. Πατέρων	β΄	α΄	β΄		
17		ΚΥΡ. Γ΄Ματθαίου	γ΄	β΄	γ΄		
24		ΚΥΡ. Δ΄Ματθαίου	δ΄	γ΄	δ΄		

[1] Ὅταν τό παρελθόν ἔτος τό Πάσχα ἦτο 16, 17, 23, 24 Ἀπριλίου τό παρόν ἔτος ὁ ἦχος καί τό ἑωθ. ἀρχίζουν καθώς εἶναι κάτωθεν τῆς ἡμερομην. τοῦ παρελθόντος Πάσχα.

"εἰ μέν δόγμα ἔχει διεστραμμένον, κἄν Ἄγγελος ᾖ, μή πείθου, εἰ δέ ὀρθά διδάσκει, μή τῷ βίῳ πρόσεχε, ἀλλά τοῖς ρήμασι"
(Ἰωάν. Χρυσ. πρός Τιμόθεον)

	Ι Ο Υ Λ Ι Ο Σ	ἀπό-στ.	ἦχος	ἑωθ.
1	ΚΥΡ. Ε'Ματθαίου	ε'	δ'	ε'
8	ΚΥΡ. Ϛ'Ματθαίου	ϛ'	πλ.α'	ϛ'
15	ΚΥΡ. Τῶν ἁγίων Πατέρων	-	πλ.β'	ζ'
22	ΚΥΡ. Η'Ματθαίου	η'	Βαρ.	η'
29	ΚΥΡ. Θ'Ματθαίου	θ'	πλ.δ'	θ'
	Α Υ Γ Ο Υ Σ Τ Ο Σ			
5	ΚΥΡ. Ι'Ματθαίου	ι'	α'	ι'
12	ΚΥΡ. ΙΑ'Ματθαίου	ια'	β'	ια'
19	ΚΥΡ. ΙΒ'Ματθαίου	ιβ'	γ'	α'
26	ΚΥΡ. ΙΓ'Ματθαίου	ιγ'	δ'	β'
	Σ Ε Π Τ Ε Μ Β Ρ Ι Ο Σ			
2	ΚΥΡ. ΙΔ'Ματθαίου	ιδ'	πλ.α'	γ'
9	ΚΥΡ. Πρό τῆς Ὑψώσεως	κβ'	πλ.β'	δ'
16	ΚΥΡ. Μετά τήν Ὕψωσιν	κα'	Βαρ.	ε'
23	ΚΥΡ. Α'Λουκᾶ	ιζ'	πλ.δ'	ϛ'
30	ΚΥΡ. Β'Λουκᾶ	ιη'	α'	ζ'
	Ο Κ Τ Ω Β Ρ Ι Ο Σ			
7	ΚΥΡ. Γ'Λουκᾶ	ιθ'	β'	η'
14	ΚΥΡ. Δ'Λουκᾶ Τῶν ἁγ.Πατέρων	-	γ'	θ'
21	ΚΥΡ. Ϛ'Λουκᾶ	κα'	δ'	ι'
28	ΚΥΡ. Ζ'Λουκᾶ	κβ'	πλ.α'	ια'
	Ν Ο Ε Μ Β Ρ Ι Ο Σ			
4	ΚΥΡ. Ε'Λουκᾶ	κγ'	πλ.β'	α'
11	ΚΥΡ. Η'Λουκᾶ	κδ'	Βαρ.	β'
18	ΚΥΡ. Θ'Λουκᾶ	κε'	πλ.δ'	γ'
25	ΚΥΡ. ΙΓ'Λουκᾶ	κϛ'	α'	δ'
	Δ Ε Κ Ε Μ Β Ρ Ι Ο Σ			
2	ΚΥΡ. ΙΔ'Λουκᾶ	κζ'	β'	ε'
9	ΚΥΡ. Ι' Λουκᾶ	κη'	γ'	ϛ'
16	ΚΥΡ. ΙΑ'Λουκᾶ Προπατόρων	κθ'	δ'	ζ'
23	ΚΥΡ. Πρό Χριστοῦ Γεννήσ.	-	πλ.α'	η'
30	ΚΥΡ. Πρό Φώτων	-	πλ.β'	θ'

'Η τετάρτη λοιπόν Μαρτίου ἔγινεν 7η κατά τήν μέτρησιν τοῦ Φεβρ. μέ 28 ἡμέρας. Ἄρα ἡμέρα 4η τῆς ποιήσεως τῶν φωστήρων καί ἀρχή τῆς κινήσεώς των ὀνομάζεται ἡ 7 Μαρτίου μέ τό 'Ιουλιανόν ἡμερολόγιον. Αὐτό μᾶς τό βεβαιώνη καί ὁ κατώτερος ὅρος ἑορτασμοῦ τοῦ Νομικοῦ Πάσχα. Διότι, ὅταν ἔχωμεν π.χ. εἰς τήν 7 Μαρτίου νέα Σελήνη (ἐκκλησιαστική) ἡ "τεσσαρεσκαιδεκάτη" θά γίνη τήν 21 Μαρτίου κατώτερον ὅριον. Τό Νομικόν κάτωθεν τῆς 21 Μαρτίου δέν γίνεται, οὔτε ἄνωθεν τῆς 18ης 'Απριλίου.

Ὅθεν διά τήν ἑορτήν τοῦ Νομικοῦ Πάσχα κατά τό κατώτατον ὅριον πρέπει νά περάσουν 14 ὁλόκληροι ἡμέραι μετά ἀπό τήν ἰσημερία διά νά γίνη Πασχαλινή Πανσέληνος. 'Η 21 Μαρτίου εἶναι ἡ βάσις τῆς ἐαρινῆς Πανσελήνου καί οὐχί ἐαρινῆς 'Ισημερίας. Διότι, ἐάν παραδεχθῶμεν τήν 21 Μαρτίου 'Ιουλιανοῦ ἡμερολογίου ὡς ἐαρινή 'Ισημερία, τότε τά ὅρια τοῦ Νομικοῦ Πάσχα καί τοῦ ἁγίου Πάσχα θά ἀρχίζουν ἀπό τήν 3ην 'Απριλίου καί θά ἀνέρχωνται ἕως 8 Μαΐου, πρᾶγμα τό ὁποῖον συμβαίνει μόνον μέ τούς μεταρρυθμιστάς τοῦ ἡμερολογίου, καί οὐδέποτε μέ τό 'Ιουλιανόν.

Δ Ε Υ Τ Ε Ρ Ο Ν Μετά τό Νομικόν. Τό Νομικόν Πάσχα γίνεται καθώς (συνέχεια σελ. 71)

ΑΓΙΟΝ ΠΑΣΧΑ 9 ΑΠΡΙΛΙΟΥ

ἡμερομ	Βίσεκ.	Τά Βίσεκτα ἔτη ἀνάγνωθι τήν Β' στήλην	ἀπόστ.	'Ημερομην.παρελθόν.Πάσχα[1] 17,18 'Απρ. ἦχος	17,18 'Απρ. ἑωθ.	24,25 'Απρ. ἦχος	24,25 'Απρ. ἑωθ.
		ΙΑΝΟΥΑΡΙΟΣ					
1	2	ΚΥΡ. Πρό Φώτ.ΠΕΡΙΤΟΜΗ Χ.	-	πλ.α'	η'	δ'	ζ'
8	9	ΚΥΡ. Μετά τά Φῶτα	-	πλ.β'	θ'	πλ.α'	η'
15	16	ΚΥΡ. ΙΒ'Λουκ.10 λεπρῶν	κθ'	Βαρ.	ι'	πλ.β'	θ'
22	23	ΚΥΡ. ΙΕ'Λουκ.Ζακχαίου	λβ'	πλ.δ'	ια'	Βαρ.	ι'
29	30	ΚΥΡ. ΙΣ'Λουκ.Τελ.Φαρισ.	λγ'	α'	α'	πλ.δ'	ια'
		ΦΕΒΡΟΥΑΡΙΟΣ					
5	6	ΚΥΡ.ΙΖ'Λουκ.Τοῦ 'Ασώτου	λδ'	β'	β'	α'	α'
12	13	ΚΥΡ. Τῆς 'Απόκρεω	-	γ'	γ'	β'	β'
19	20	ΚΥΡ. Τῆς Τυροφάγου	-	δ'	δ'	γ'	γ'
26	27	ΚΥΡ. Α'Τῶν Νηστ.'Ορθοδ.	-	πλ.α'	ε'	δ'	δ'
		ΜΑΡΤΙΟΣ					
5		ΚΥΡ. Β'Τῶν Νηστ. Γρ.Παλαμᾶ	-	πλ.β'	ς'	πλ.α'	ε'
12		ΚΥΡ. Γ'Τῶν Νηστ.Σταυροπροσ.	-	Βαρ.	ζ'	πλ.β'	ς'
19		ΚΥΡ. Δ'Τῶν Νηστ. 'Ιωάν.Κλίμ.	-	πλ.δ'	η'	Βαρ.	ζ'
26		ΚΥΡ. Ε'Τῶν Νηστ. Μαρ.Αἰγυπτ.	-	α'	θ'	πλ.δ'	η'
		ΑΠΡΙΛΙΟΣ					
2		ΚΥΡ. Τῶν Βαΐων	-	-	-	-	-
9		ΚΥΡ. Α' ΤΟΥ ΑΓΙΟΥ ΠΑΣΧΑ	α'	-	-		
16		ΚΥΡ. Β'Τοῦ Θωμᾶ (ψηλάφησις)	β'	-	α'		
23		ΚΥΡ. Γ'Τῶν Μυροφ. ἁγ.Γεωργ.	γ'	β'	δ'		
30		ΚΥΡ. Δ'Τοῦ Παραλύτου	δ'	γ'	ε'		
		ΜΑΙΟΣ					
7		ΚΥΡ. Ε'Τῆς Σαμαρείτιδος	ε'	δ'	ζ'		
14		ΚΥΡ. Σ'Τοῦ Τυφλοῦ	ς'	πλ.α'	η'		
21		ΚΥΡ. Ζ'Τῶν ἁγ.318 Πατέρων	ζ'	πλ.β'	ι'		
28		ΚΥΡ. Η' ΤΗΣ ΠΕΝΤΗΚΟΣΤΗΣ	η'	-	-		
		ΙΟΥΝΙΟΣ					
4		ΚΥΡ. Α'Ματθ.ἁγ. Πάντων	α'	πλ.δ'	α'		
11		ΚΥΡ. Β'Ματθ.ἁγιορ.Πατέρων	β'	α'	β'		
18		ΚΥΡ. Γ'Ματθαίου	γ'	β'	γ'		
25		ΚΥΡ. Δ'Ματθαίου	δ'	γ'	δ'		

1 Ὅταν τό παρελθόν ἔτος τό Πάσχα ἦτο 17, 18,24,25 'Απριλίου τό παρόν ἔτος ὁ ἦχος καί τό ἑωθινόν ἀρχίζουν καθώς εἶναι κάτωθεν τῆς ἡμερομηνίας τοῦ παρελθόντος Πάσχα.

"Ὅτι οὐ δεῖ αἱρετικοῖς, ἤ σχισματικοῖς συνεύχεσθαι" (3 Λαοδ)

"Ὧν τό φρόνημα ἀποστρεφόμεθα, τούτων καί ἀπό τῆς κοινωνίας προσήκει φεύγειν" (Μεγ. Βασιλείου)

	ΙΟΥΛΙΟΣ	ἀπό-στ.	ἦχος	ἑωθ.
2	ΚΥΡ. Ε'Ματθαίου	ε'	δ'	ε'
9	ΚΥΡ. Ϛ'Ματθαίου	ϛ'	πλ.α'	ϛ'
16	ΚΥΡ. Τῶν ἁγίων Πατέρων	-	πλ.β'	ζ'
23	ΚΥΡ. Η'Ματθαίου	η'	Βαρ.	η'
30	ΚΥΡ. Θ'Ματθαίου	θ'	πλ.δ'	θ'
	ΑΥΓΟΥΣΤΟΣ			
6	ΚΥΡ. ΜΕΤΑΜΟΡΦΩΣΙΣ ΧΡΙΣΤΟΥ	-	-	-
13	ΚΥΡ. ΙΑ'Ματθαίου	ια'	β'	ια'
20	ΚΥΡ. ΙΒ'Ματθαίου	ιβ'	γ'	α'
27	ΚΥΡ. ΙΓ'Ματθαίου	ιγ'	δ'	β'
	ΣΕΠΤΕΜΒΡΙΟΣ			
3	ΚΥΡ. ΙΔ'Ματθαίου	ιδ'	πλ.α'	γ'
10	ΚΥΡ. Πρό Τῆς Ὑψώσεως	κβ'	πλ.β'	δ'
17	ΚΥΡ. Μετά τήν Ὕψωσιν	κα'	Βαρ.	ε'
24	ΚΥΡ. Α'Λουκᾶ	ιζ'	πλ.δ'	ϛ'
	ΟΚΤΩΒΡΙΟΣ			
1	ΚΥΡ. Β'Λουκᾶ	ιη'	α'	ζ'
8	ΚΥΡ. Γ'Λουκᾶ	ιθ'	β'	η'
15	ΚΥΡ. Δ'Λουκ.Τῶν ἁγ.Πατέρ.	-.	γ'	θ'
22	ΚΥΡ. Ϛ'Λουκᾶ	κα'	δ'	ι'
29	ΚΥΡ. Ζ'Λουκᾶ	κβ'	πλ.α'	ια'
	ΝΟΕΜΒΡΙΟΣ			
5	ΚΥΡ. Ε'Λουκᾶ	κγ'	πλ.β'	α'
12	ΚΥΡ. Η'Λουκᾶ	κδ'	Βαρ.	β'
19	ΚΥΡ. Θ'Λουκᾶ	κε'	πλ.δ'	γ'
26	ΚΥΡ. ΙΓ'Λουκᾶ	κϛ'	α'	δ'
	ΔΕΚΕΜΒΡΙΟΣ			
3	ΚΥΡ. ΙΔ'Λουκᾶ	κζ'	β'	ε'
10	ΚΥΡ. Ι'Λουκᾶ	κη'	γ'	ϛ'
17	ΚΥΡ. ΙΑ'Λουκ.Προπατόρων	κθ'	δ'	ζ'
24	ΚΥΡ. Πρό Χριστοῦ Γεννήσ.	-	πλ.α'	η'
31	ΚΥΡ. Πρό τῶν Φώτων	-	πλ.β'	θ'

είπαμεν ἀνωτέρω τήν "τεσσαρεσκαιδεκάτη" τῆς Σελήνης, ἡ ὁποία γίνεται πάντοτε ἀπό τήν 21 Μαρτίου καί αὐτῆς, ἕως τήν 18 Ἀπριλίου καί αὐτῆς. Ἐάν εἰς οἱονδήποτε ἔτος ἔχομεν τήν 7ην Μαρτίου νέα Σελήνη (ἐκκλησιαστική) ἤ 3-4 ἀστρονομική, ἡ 14η ἤ ἡ ἐαρινή Πανσέληνος θά γίνη τήν 21ην Μαρτίου καί ἐάν αὐτή ἡ 21 Μαρτίου εἶναι ἡμέρα Σάββατον τήν ἐρχομένην Κυριακήν 22 Μαρτίου θά ἑορτασθῆ τό χριστιανικόν Πάσχα. Οὕτω ἐξηγεῖται ὑπό τῶν Θείων Πατέρων καί ὑπό τοῦ αἰωνίου Κανονίου ὁ κατώτερος ὅρος τοῦ ἁγ. Πάσχα.

Τ ρ ί τ ο ν: Τήν πρώτην Κυριακήν μετά τό Νομικόν (ἴδε ὡς ἀνωτέρω).

Τ έ τ α ρ τ ο ν: Τήν πρώτην ἐαρινήν Πανσέληνον μετά τήν Ἰσημερίαν τῆς 7ης Μαρτίου, διότι ὑπάρχουν καί ἄλλαι Πανσέληνοι μετά τήν Ἰσημερίαν, αἱ ὁποῖαι φθάνουν καί μέχρι τήν 20ην Μαρτίου καί ὀνομάζονται χειμεριναί διότι ἔγιναν νέαι πρό τῆς 7ης Μαρτίου καί δέν γίνεται μέ αὐτάς τάς Πανσελήνους Πάσχα.

Συμπέρασμα: Διά νά γίνουν ἀντιληπτά ὅλα ὅσα ἐγράψαμεν ἕως ἐδῶ τά συνοψίζομεν ὡς ἑξῆς: α') ἡ Ἰσημερία γίνεται πάντοτε τήν ἑβδόμην 7 Μαρτίου διότι ἡ 7 εἶναι ἡ 4η ἡμέρα τῆς ποιήσεως τῶν μεγάλων φωστήρων Ἡλίου καί Σελήνης καί ἡ ἀρχή τῆς κινήσεώς των.

(Συνέχεια σελ. 73)

ΑΓΙΟΝ ΠΑΣΧΑ 10 ΑΠΡΙΛΙΟΥ

Τά Βίσεκτα ἔτη ἀνάγνωθι τήν Β΄ στήλην

ἡμερομ.	Βίσ-εκ.	ΙΑΝΟΥΑΡΙΟΣ	ἀπόστ.	Ἡμερομηνίαι παρελθόντ. Πάσχα[1] 18,19 Ἀπρ. ἦχος	ἑωθ.	25 Ἀπριλ. ἦχος	ἑωθ.	22 Μαρτίου ἦχος	ἑωθ.	28 Μαρτίου ἦχος	ἑωθ.
2	3	ΚΥΡ. Πρό τῶν Φώτων	-	πλ.α΄	η΄	δ΄	ζ΄	α΄	α΄	πλ.δ΄	ια΄
9	10	ΚΥΡ. Μετά τά Φῶτα	-	πλ.β΄	θ΄	πλ.α΄	η΄	β΄	β΄	α΄	α΄
16	17	ΚΥΡ. ΙΒ΄Λουκ. 10 Λεπρῶν	κθ΄	Βαρ.	ι΄	πλ.β΄	θ΄	γ΄	γ΄	β΄	β΄
23	24	ΚΥΡ. ΙΕ΄Λουκ. Ζακχαίου	λβ΄	πλ.δ΄	ια΄	Βαρ.	ι΄	δ΄	δ΄	γ΄	γ΄
30	31	ΚΥΡ. ΙΣ΄Λ. Τελ.Φαρισαίου	λγ΄	α΄	α΄	πλ.δ΄	ια΄	πλ.α΄	ε΄	δ΄	δ΄
		ΦΕΒΡΟΥΑΡΙΟΣ									
6	7	ΚΥΡ. ΙΖ΄Λουκ.Τοῦ Ἀσώτου	λδ΄	β΄	β΄	α΄	α΄	πλ.β΄	ς΄	πλ.α΄	ε΄
13	14	ΚΥΡ. Τῆς Ἀπόκρεω	-	γ΄	γ΄	β΄	β΄	Βαρ.	ζ΄	πλ.β΄	ς΄
20	21	ΚΥΡ. Τῆς Τυροφάγου	-	δ΄	δ΄	γ΄	γ΄	πλ.δ΄	η΄	Βαρ.	ζ΄
27	28	ΚΥΡ. Α΄Τῶν Νηστ. Ὀρθοδ.	-	πλ.α΄	ε΄	δ΄	δ΄	α΄	θ΄	πλ.δ΄	η΄
		ΜΑΡΤΙΟΣ									
6		ΚΥΡ. Β΄Τῶν Νηστ.Γρ. Παλαμᾶ	-	πλ.β΄	ς΄	πλ.α΄	ε΄	β΄	ι΄	α΄	θ΄
13		ΚΥΡ. Γ΄Τῶν Νηστ.Σταυροπροσ.	-	Βαρ.	ζ΄	πλ.β΄	ς΄	γ΄	ια΄	β΄	ι΄
20		ΚΥΡ. Δ΄Τῶν Νηστ. Ἰωάν.Κλίμ.	-	πλ.δ΄	η΄	Βαρ.	ζ΄	δ΄	α΄	γ΄	ια΄
27		ΚΥΡ. Ε΄Τῶν Νηστ. Μαρ. Αἰγυπτ.	-	α΄	θ΄	πλ.δ΄	η΄	πλ.α΄	β΄	δ΄	α΄
		ΑΠΡΙΛΙΟΣ									
3		ΚΥΡ. Τῶν Βαΐων	-	-	-	-	-	-	-	-	-
10		ΚΥΡ. Α΄ ΤΟΥ ΑΓΙΟΥ ΠΑΣΧΑ	α΄	-	-						
17		ΚΥΡ. Β΄ Τοῦ Θωμᾶ ψηλάφησις	β΄	-	α΄						
24		ΚΥΡ. Γ΄ Τῶν Μυροφόρων	γ΄	β΄	δ΄						
		ΜΑΪΟΣ									
1		ΚΥΡ. Δ΄ Τοῦ Παραλύτου	δ΄	γ΄	ε΄						
8		ΚΥΡ. Ε΄ Τῆς Σαμαρείτιδος	ε΄	δ΄	ζ΄						
15		ΚΥΡ. Ϛ΄ Τοῦ Τυφλοῦ	ς΄	πλ.α΄	η΄						
22		ΚΥΡ. Ζ΄ Τῶν 318 Πατέρων	ζ΄	πλ.β΄	ι΄						
29		ΚΥΡ. Η΄ ΤΗΣ ΠΕΝΤΗΚΟΣΤΗΣ	η΄	-	-						
		ΙΟΥΝΙΟΣ									
5		ΚΥΡ. Α΄Ματθ. ἁγ. Πάντων	α΄	πλ.δ΄	α΄						
12		ΚΥΡ. Β΄Ματθ. ἁγιορ. Πατέρων	β΄	α΄	β΄						
19		ΚΥΡ. Γ΄Ματθαίου	γ΄	β΄	γ΄						
26		ΚΥΡ. Δ΄Ματθαίου	δ΄	γ΄	δ΄						

[1] Ὅταν τό παρελθόν ἔτος τό Πάσχα ἦτο 18, 19, 25 Ἀπριλίου, 22, 28 Μαρτίου, τό παρόν ἔτος ὁ ἦχος καί τό ἑωθινόν ἀρχίζουν καθώς εἶναι κάτωθεν τῆς ἡμερομηνίας τοῦ παρελθόντος Πάσχα.

ΙΟΥΛΙΟΣ		ἀπό-στ.	ἦχος	ἑωθ.
3	ΚΥΡ. Ε΄ Ματθαίου	ε΄	δ΄	ε΄
10	ΚΥΡ. S΄ Ματθαίου	ς΄	πλ.α΄	ς΄
17	ΚΥΡ. Τῶν ἁγίων Πατέρων	-	πλ.β΄	ζ΄
24	ΚΥΡ. Η΄ Ματθαίου	η΄	Βαρ.	η΄
31	ΚΥΡ. Θ΄ Ματθαίου	θ΄	πλ.δ΄	θ΄
ΑΥΓΟΥΣΤΟΣ				
7	ΚΥΡ. Ι΄ Ματθαίου	ι΄	α΄	ι΄
14	ΚΥΡ. ΙΑ΄ Ματθαίου	ια΄	β΄	ια΄
21	ΚΥΡ. ΙΒ΄ Ματθαίου	ιβ΄	γ΄	α΄
28	ΚΥΡ. ΙΓ΄ Ματθαίου	ιγ΄	δ΄	β΄
ΣΕΠΤΕΜΒΡΙΟΣ				
4	ΚΥΡ. ΙΔ΄ Ματθαίου	ιδ΄	πλ.α΄	γ΄
11	ΚΥΡ. Πρό τῆς Ὑψώσεως	κβ΄	πλ.β΄	δ΄
18	ΚΥΡ. Μετά τήν Ὕψωσιν	κα΄	Βαρ.	ε΄
25	ΚΥΡ. Α΄ Λουκᾶ	ιζ΄	πλ.δ΄	ς΄
ΟΚΤΩΒΡΙΟΣ				
2	ΚΥΡ. Β΄ Λουκᾶ	ιη΄	α΄	ζ΄
9	ΚΥΡ. Γ΄ Λουκᾶ	ιθ΄	β΄	η΄
16	ΚΥΡ. Δ΄Λουκ.Τῶν ἁγ.Πατέρ.	-	γ΄	θ΄
23	ΚΥΡ. S΄ Λουκᾶ	κα΄	δ΄	ι΄
30	ΚΥΡ. Ε΄ Λουκᾶ	κβ΄	πλ.α΄	ια΄
ΝΟΕΜΒΡΙΟΣ				
6	ΚΥΡ. Ζ΄ Λουκᾶ	κγ΄	πλ.β΄	α΄
13	ΚΥΡ. Η΄ Λουκᾶ	κδ΄	Βαρ.	β΄
20	ΚΥΡ. Θ΄ Λουκᾶ	κε΄	πλ.δ΄	γ΄
27	ΚΥΡ. ΙΓ΄ Λουκᾶ	κς΄	α΄	δ΄
ΔΕΚΕΜΒΡΙΟΣ				
4	ΚΥΡ. Ι΄ Λουκᾶ	κζ΄	β΄	ε΄
11	ΚΥΡ. ΙΑ΄ Λουκᾶ Προπατόρ.	κθ΄	γ΄	ς΄
18	ΚΥΡ. Πρό Χριστοῦ Γεννήσ.	-	δ΄	ζ΄
25	ΚΥΡ. Η ΓΕΝΝΗΣΙΣ ΤΟΥ ΧΡΙΣ.	-	πλ.α΄	η΄

Εἶναι δέ σταθερά καί δέν ἔχει χάσει οὔτε λεπτόν. Εἴμεθα βέβαιοι εἰς αὐτό διότι καί τήν σήμερον μέ αὐτήν ἐπιτελοῦμεν τό Πάσχα ἡμῶν ἄνευ οὐδεμιᾶς ἀνωμαλίας. β΄) Τήν 7 Μαρτίου γίνεται ἡ ἀρχή τοῦ σεληνιακοῦ ἔτους καί ἀρχιμηνιά τοῦ Μαρτίου ἤ Νισάν,κατά τό κατώτερον ὅριον τοῦ Πάσχα, καί ἀρχή τῆς Ἀνοίξεως. γ΄)Τό Νομικόν γίνεται τήν 14 ἡμέρα τοῦ σεληνιακοῦ μηνός νισάν,ἤ τήν "τεσσαρεσκαιδεκάτην" ἤ τήν πρώτην ἐαρινήν Πανσέληνον ἡ ὁποία γίνεται πάντοτε ἐντός τῶν ὁρίων 21 Μαρτίου 18΄Απριλίου. δ΄) Τό ἅγιον Πάσχα γίνεται τήν πρώτην Κυριακήν μετά τό Νομικόν, ἡ ὁποία Κυριακή κυμαίνεται καί αὐτή ἐντός τῶν ὁρίων 22 Μαρτίου 25 Ἀπριλίου Ἰουλιανοῦ ἡμερολογίου. ε΄) Ὅτι ὁ Κύριος ἡμῶν Ἰησοῦς Χριστός ἔκαμε τό τελευταῖον του Πάσχα κατά τούς ἀνωτέρω ὅρους. ς΄) Ἡ Ἁγία Α΄ Οἰκουμενική Σύνοδος ἐθέσπισε τό ἅγιον Πάσχα νά ἑορτάζεται κατ' ἀπόλυτον τήρησιν καί ἀκρίβειαν τῶν ἀνωτέρω γραφικῶν ὅρων, καί νά γίνεται ἐν Κυριακῇ. Καί διά νά μήν ἐπαναληφθῇ τό κακόν τοῦ διχασμοῦ ἐποίησε τό αἰώνιον Κανόνιον (ἴδε σελ. 15) τό ὁποῖον εἶναι ἐπιστημονικώτατον καί εὐκολομεταχείριστον. (συνέχεια σελ. 75).

ΑΓΙΟΝ ΠΑΣΧΑ 11 ΑΠΡΙΛΙΟΥ

Τά Βίσεκτα έτη ἀνάγνωθι τήν Β' στήλην.

ἡμερομ.	Βίσεκτ.	ΙΑΝΟΥΑΡΙΟΣ	ἀπόστ.	19,20 Ἀπρ. ἦχος	19,20 Ἀπρ. ἑωθ.	22,23 Μαρ. ἦχος	22,23 Μαρ. ἑωθ.	29 Μαρτίου ἦχος	29 Μαρτίου ἑωθ.
			Ἡμερομηνίαι παρελθόντος Πάσχα[1]						
3	4	ΚΥΡ. Πρό τῶν Φώτων	-	πλ.α'	η'	α'	α'	πλ.δ'	ια'
10	11	ΚΥΡ. Μετά τά Φῶτα	-	πλ.β'	θ'	β'	β'	α'	α'
17	18	ΚΥΡ. ΙΒ' Λουκ. 10 Λεπρῶν	κθ'	Βαρ.	ι'	γ'	γ'	β'	β'
24	25	ΚΥΡ. ΙΕ' Λουκ. Ζακχαίου	λβ'	πλ.δ'	ια'	δ'	δ'	γ'	γ'
31		ΚΥΡ. ΙΣ' Λουκ.Τελ.Φαρισ.	λγ'	α'	α'	πλ.α'	ε'	δ'	δ'
		ΦΕΒΡΟΥΑΡΙΟΣ							
	1	ΚΥΡ. ΙΣ' Λουκ.Τελ.Φαρισ.	λγ'	α'	α'	πλ.α'	ε'	δ'	δ'
7	8	ΚΥΡ. ΙΖ' Λουκ. Τοῦ Ἀσώτ.	λδ'	β'	β'	πλ.β'	ς'	πλ.α'	ε'
14	15	ΚΥΡ. Τῆς Ἀπόκρεω	-	γ'	γ'	Βαρ.	ζ'	πλ.β'	ς'
21	22	ΚΥΡ. Τῆς Τυροφάγου	-	δ'	δ'	πλ.δ'	η'	Βαρ.	ζ'
28	29	ΚΥΡ. Α'Τῶν Νηστ. Ὀρθοδ.	-	πλ.α'	ε'	α'	θ'	πλ.δ'	η'
		ΜΑΡΤΙΟΣ							
7		ΚΥΡ. Β'Τῶν Νηστ.Γρ. Παλαμᾶ	-	πλ.β'	ς'	β'	ι'	α'	θ'
14		ΚΥΡ. Γ'Τῶν Νηστ.Σταυροπροσ.	-	Βαρ.	ζ'	γ'	ια'	β'	ι'
21		ΚΥΡ. Δ'Τῶν Νηστ. Ἰωάν.Κλίμ.	-	πλ.δ'	η'	δ'	α'	γ'	ια'
28		ΚΥΡ. Ε'Τῶν Νηστ.Μαρ.Αἰγυπτίας	-	α'	θ'	πλ.α'	β'	δ'	α'
		ΑΠΡΙΛΙΟΣ							
4		ΚΥΡ. Τῶν Βαΐων	-	-	-	-	-	-	-
11		ΚΥΡ. Α' ΤΟΥ ΑΓΙΟΥ ΠΑΣΧΑ	α'	-	-				
18		ΚΥΡ. Β'Τοῦ Θωμᾶ (ψηλάφησις)	β'	-	α'				
25		ΚΥΡ. Γ' Τῶν Μυροφόρων	γ'	β'	δ'				
		ΜΑΪΟΣ							
2		ΚΥΡ. Δ' Τοῦ Παραλύτου	δ'	γ'	ε'				
9		ΚΥΡ. Ε' Τῆς Σαμαρείτιδος	ε'	δ'	ζ'				
16		ΚΥΡ. Σ' Τοῦ Τυφλοῦ	ς'	πλ.α'	η'				
23		ΚΥΡ. Ζ' Τῶν ἁγ. 318 Πατέρων	ζ'	πλ.β'	ι'				
30		ΚΥΡ. Η' ΤΗΣ ΠΕΝΤΗΚΟΣΤΗΣ	η'	-	-				
		ΙΟΥΝΙΟΣ							
6		ΚΥΡ. Α' Ματθ. ἁγ. Πάντων	α'	πλ.δ'	α'				
13		ΚΥΡ. Β' Ματθ.Ἁγιορ.Πατέρων	β'	α'	β'				
20		ΚΥΡ. Γ' Ματθαίου	γ'	β'	γ'				
27		ΚΥΡ. Δ' Ματθαίου	δ'	γ'	δ'				

1 Ὅταν τό παρελθόν ἔτος τό Πάσχα ἦτο 19,20 Ἀπρ. 22,23 Μαρτίου, 29 Μαρτίου τό παρόν ἔτος ὁ ἦχος καί τό ἑωθ. ἀρχίζουν καθώς εἶναι κάτωθεν τῆς ἡμερομηνίας τοῦ παρελθόντ. Πάσχα.

	ΙΟΥΛΙΟΣ	ἀπό-στ.	ἦχος	ἑωθ.
4	ΚΥΡ. Ε' Ματθαίου	ε'	δ'	ε'
11	ΚΥΡ. Ϛ' Ματθαίου	ϛ'	πλ.α'	ϛ'
18	ΚΥΡ. Τῶν ἁγίων Πατέρων	–	πλ.β'	ζ'
25	ΚΥΡ. Η' Ματθαίου	η'	Βαρ.	η'
	ΑΥΓΟΥΣΤΟΣ			
1	ΚΥΡ. Θ' Ματθαίου	θ'	πλ.δ'	θ'
8	ΚΥΡ. Ι' Ματθαίου	ι'	α'	ι'
15	ΚΥΡ. ΙΑ'Ματθ.ΚΟΙΜΗΣΙΣ ΘΕΟΤ.	ια'	β'	ια'
22	ΚΥΡ. ΙΒ' Ματθαίου	ιβ'	γ'	α'
29	ΚΥΡ. ΙΓ' Ματθαίου	ιγ'	δ'	β'
	ΣΕΠΤΕΜΒΡΙΟΣ			
5	ΚΥΡ. ΙΔ' Ματθαίου	ιδ'	πλ.α'	γ'
12	ΚΥΡ. Πρό τῆς Ὑψώσεως	κβ'	πλ.β'	δ'
19	ΚΥΡ. Μετά τήν Ὕψωσιν	κα'	Βαρ.	ε'
26	ΚΥΡ. Α' Λουκᾶ	ιζ'	πλ.δ'	ϛ'
	ΟΚΤΩΒΡΙΟΣ			
3	ΚΥΡ. Β' Λουκᾶ	ιη'	α'	ζ'
10	ΚΥΡ. Γ' Λουκᾶ	ιθ'	β'	η'
17	ΚΥΡ. Δ' Λουκᾶ.Τῶν ἁγ.Πατέρ.	–	γ'	θ'
24	ΚΥΡ. Ϛ' Λουκᾶ	κα'	δ'	ι'
31	ΚΥΡ. Ε' Λουκᾶ	κβ'	πλ.α'	ια'
	ΝΟΕΜΒΡΙΟΣ			
7	ΚΥΡ. Ζ' Λουκᾶ	κγ'	πλ.β'	α'
14	ΚΥΡ. Η' Λουκᾶ	κδ'	Βαρ.	β'
21	ΚΥΡ. Θ' Λουκᾶ	κε'	πλ.δ'	γ'
28	ΚΥΡ. ΙΓ' Λουκᾶ	κϛ'	α'	δ'
	ΔΕΚΕΜΒΡΙΟΣ			
5	ΚΥΡ. Ι' Λουκᾶ	κζ'	β'	ε'
12	ΚΥΡ. ΙΑ'Λουκᾶ Προπατόρων	κθ'	γ'	ϛ'
19	ΚΥΡ. Πρό Χριστοῦ Γεννήσ.	–	δ'	ζ'
26	ΚΥΡ. Μετά Χρισ.Γέν.Συν.Θεοτ.	κ'	πλ.α'	η'

7. ΑΙ ΕΠΙΣΤΟΛΑΙ ΤΗΣ Α' ΟΙΚΟΥΜΕΝΙΚΗΣ ΣΥΝΟΔΟΥ ΠΕΡΙ ΤΟΥ ΑΓΙΟΥ ΠΑΣΧΑ

Μετά τάς ἐργασίας της ἡ Α' Οἰκ. Σύνοδος ἔπεμψε ἐπιστολάς πρός ὅλας τάς Ἐκκλησίας διά τήν ἐπιτυχίαν καί τήν ἀκριβῆ λύσιν τοῦ προβλήματος περί τοῦ συνεορτασμοῦ ὑφ'ὅλων τῶν χριστιανῶν τοῦ ἁγιωτάτου Πάσχα. "Εὐαγγελιζόμεθα δέ ὑμᾶς καί περί τῆς συμφωνίας τοῦ ἁγιωτάτου ἡμῶν Πάσχα, ὅτι ἡμετέραις εὐχαῖς κατωρθώθη καί τοῦτο τό μέρος, ὥστε οἱ ἀδελφοί τῆς Ἀνατολῆς οἱ ὁποῖοι προηγουμένως δέν ἔκαμνον σύμφωνα μέ τούς Ρωμαίους καί ὑμᾶς καί μέ ὅλους τούς ἐξ ἀρχῆς φυλάττοντας τό Πάσχα, ἀπό τοῦδε μεθ'ἡμῶν νά ἑορτάζουν. Χαίροντες λοιπόν διά τά κατορθώματα καί διά τήν κοινήν συμφωνίαν..." (Ἐπιστ. α' Οἰκ. Συν. πρός Πεντάπολιν, Λυβύην, Ἀλεξάνδρειαν κ.λ.π. ἴδε Κῆρυξ Ὀρθοδ. σελ. 110). Ἐπίσης καί ὁ Μέγας Κων/νος ἔπραξε τό αὐτό διά νά εἰρηνεύσουν.

"....διότι δέν δύναμαι νά ἀρνηθῶ, διά τό ὁποῖον μάλιστα χαίρω, ὅτι ὑπάρχω ὑμέτερος συνθεράπων· ὅλα δέ τά ζητήματα μέχρι τοσούτου ἔτυχον προσηκούσης ἐξετάσεως μέχρις ὅτου ἐφανερώθη ἡ ἀρέσκουσα εἰς τόν Θεόν γνώμη, τόν ἔφορον τῶν πάντων, ὡς πρός τήν συμφωνίαν τῆς ἑνότητος ὥστε νά μήν ὑπολείπεται τίποτε πλέον πρός διχόνοιαν, ἤ ἀμφισβήτησιν τῆς Πίστεως. (συνέχεια σελ. 77).

ΑΓΙΟΝ ΠΑΣΧΑ 12 ΑΠΡΙΛΙΟΥ

ἡμερομ.	Τά Βίσεκτα ἔτη ἀνάγνωθι τήν Β΄ στήλην.						
		ΙΑΝΟΥΑΡΙΟΣ	Ἡμερομηνία παρελθόντ. Πάσχα[1]				
				20,21 Ἀπρ.		23,24 Μαρτ.	
	Βίσεκτ.		ἀπόστ.	ἦχος	ἑωθ.	ἦχος	ἑωθ.
4	5	ΚΥΡ. Πρό τῶν Φώτων	-	πλ.α΄	η΄	α΄	α΄
11	12	ΚΥΡ. Μετά τά Φῶτα	-	πλ.β΄	θ΄	β΄	β΄
18	19	ΚΥΡ. ΙΒ΄Λουκ.10 Λεπρῶν	κθ΄	Βαρ.	ι΄	γ΄	γ΄
25	26	ΚΥΡ. ΙΕ΄Λουκᾶ Ζακχαίου	λβ΄	πλ.δ΄	ια΄	δ΄	δ΄
		ΦΕΒΡΟΥΑΡΙΟΣ					
1	2	ΚΥΡ. ΙS΄ Λουκ.Τελ.Φαρ.	λγ΄	α΄	α΄	πλ.α΄	ε΄
8	9	ΚΥΡ. ΙΖ΄ Λουκ.Τοῦ Ἀσ.	λδ΄	β΄	β΄	πλ.β΄	ς΄
15	16	ΚΥΡ. Τῆς Ἀπόκρεω	-	γ΄	γ΄	Βαρ.	ζ΄
22	23	ΚΥΡ. Τῆς Τυροφάγου	-	δ΄	δ΄	πλ.δ΄	η΄
		ΜΑΡΤΙΟΣ					
1		ΚΥΡ. Α΄Τῶν Νηστ. Ὀρθοδοξ.	-	πλ.α΄	ε΄	α΄	θ΄
8		ΚΥΡ. Β΄Τῶν Νηστ.Γρ.Παλαμᾶ	-	πλ.β΄	ς΄	β΄	ι΄
15		ΚΥΡ. Γ΄Τῶν Νηστ. (Σταυροπρ.)	-	Βαρ.	ζ΄	γ΄	ια΄
22		ΚΥΡ. Δ΄Τῶν Νηστ. Ἰωάν.Κλίμ.	-	πλ.δ΄	η΄	δ΄	α΄
29		ΚΥΡ. Ε΄Τῶν Νηστ.Μαρ.Αἰγυπτ.	-	α΄	θ΄	πλ.α΄	β΄
		ΑΠΡΙΛΙΟΣ					
5		ΚΥΡ. Τῶν Βαΐων	-	-	-		
12		ΚΥΡ. Α΄ ΤΟΥ ΑΓΙΟΥ ΠΑΣΧΑ	α΄	-	-		
19		ΚΥΡ. Β΄Τοῦ Θωμᾶ (ψηλάφησις)	β΄	-	α΄		
26		ΚΥΡ. Γ΄Τῶν Μυροφόρων	γ΄	β΄	δ΄		
		ΜΑΪΟΣ					
3		ΚΥΡ. Δ΄Τοῦ Παραλύτου	δ΄	γ΄	ε΄		
10		ΚΥΡ. Ε΄ Τῆς Σαμαρείτιδος	ε΄	δ΄	ζ΄		
17		ΚΥΡ. S΄ Τοῦ Τυφλοῦ	ς΄	πλ.α΄	η΄		
24		ΚΥΡ. Ζ΄Τῶν ἁγ.318 Πατέρων	ζ΄	πλ.β΄	ι΄		
31		ΚΥΡ. Η΄ ΤΗΣ ΠΕΝΤΗΚΟΣΤΗΣ	η΄	Βαρ.	-		
		ΙΟΥΝΙΟΣ					
7		ΚΥΡ. Α΄ Ματθ. ἁγ.Πάντων	α΄	πλ.δ΄	α΄		
14		ΚΥΡ. Β΄Ματθ.ἁγιορ.Πατέρων	β΄	α΄	β΄		
21		ΚΥΡ. Γ΄ Ματθαίου	γ΄	β΄	γ΄		
28		ΚΥΡ. Δ΄ Ματθαίου	δ΄	γ΄	δ΄		

[1] Ὅταν τό παρελθόν ἔτος τό Πάσχα ἦτο 20,21 Ἀπρ. 23,24 Μαρτίου τό παρόν ἔτος ὁ ἦχος καί τό ἑωθ. ἀρχίζουν καθώς εἶναι κάτωθεν τῆς ἡμερομην. τοῦ παρελθόντ. Πάσχα.

"Μακάριοι ἐστέ, ὅταν μισήσουσιν ὑμᾶς οἱ ἄνθρωποι, καί ὅταν ἀφορίσωσιν ὑμᾶς, καί ὀνειδίσωσι καί ἐκβάλωσι τό ὄνομα ὑμῶν ὡς πονηρόν ἕνεκα τοῦ Υἱοῦ τοῦ ἀνθρώπου"

(Λουκᾶ ς΄ 22)

Ι Ο Υ Λ Ι Ο Σ		ἀπό-στ.	ἦχος	ἑωθ.
5	ΚΥΡ. Ε' Ματθαίου	ε'	δ'	ε'
12	ΚΥΡ. Ϛ' Ματθαίου	ϛ'	πλ.α'	ϛ'
19	ΚΥΡ. Τῶν ἁγίων Πατέρων	-	πλ.β'	ζ'
26	ΚΥΡ. Η' Ματθαίου	η'	Βαρ.	η'
Α Υ Γ Ο Υ Σ Τ Ο Σ				
2	ΚΥΡ. Θ' Ματθαίου	θ'	πλ.δ'	θ'
9	ΚΥΡ. Ι' Ματθαίου	ι'	α'	ι'
16	ΚΥΡ. ΙΑ' Ματθαίου	ια'	β'	ια'
23	ΚΥΡ. ΙΒ' Ματθαίου	ιβ'	γ'	α'
30	ΚΥΡ. ΙΓ' Ματθαίου	ιγ'	δ'	β'
Σ Ε Π Τ Ε Μ Β Ρ Ι Ο Σ				
6	ΚΥΡ. ΙΔ' Ματθαίου	ιδ'	πλ.α'	γ'
13	ΚΥΡ. Πρό τῆς Ὑψώσεως	κβ'	πλ.β'	δ'
20	ΚΥΡ. Μετά τήν Ὕψωσιν	κα'	Βαρ.	ε'
27	ΚΥΡ. Α' Λουκᾶ	ιζ'	πλ.δ'	ϛ'
Ο Κ Τ Ω Β Ρ Ι Ο Σ				
4	ΚΥΡ. Β' Λουκᾶ	ιη'	α'	ζ'
11	ΚΥΡ. Δ'Λουκ.Τῶν ἁγ.Πατέρων	-	β'	η'
18	ΚΥΡ. Γ' Λουκᾶ	κ'	γ'	θ'
25	ΚΥΡ. Ϛ' Λουκᾶ	κα'	δ'	ι'
Ν Ο Ε Μ Β Ρ Ι Ο Σ				
1	ΚΥΡ. Ε' Λουκᾶ	κβ'	πλ.α'	ια'
8	ΚΥΡ. Ζ' Λουκᾶ. ἁγ.'Αρχάγ.	κγ'	πλ.β'	α'
15	ΚΥΡ. Η' Λουκᾶ	κδ'	Βαρ.	β'
22	ΚΥΡ. Θ' Λουκᾶ	κε'	πλ.δ'	γ'
29	ΚΥΡ. ΙΓ' Λουκᾶ	κϛ'	α'	δ'
Δ Ε Κ Ε Μ Β Ρ Ι Ο Σ				
6	ΚΥΡ. Ι' Λουκᾶ	κζ'	β'	ε'
13	ΚΥΡ. ΙΑ' Λουκᾶ Προπατόρων	κθ'	γ'	ϛ'
20	ΚΥΡ. Πρό Χριστοῦ Γεννήσ.	-	δ'	ζ'
27	ΚΥΡ. Μετά Χριστοῦ Γεννήσ.	κ'	πλ.α'	η'

Ἔνθα καί περί τῆς ἁγιωτάτης τοῦ Πάσχα ἡμέρας γενομένης συζητήσεως,ἀπεφασίσθη ἀπό κοινοῦ ὅτι εἶναι καλόν εἰς μίαν ἡμέραν πάντες,ἁπανταχοῦ νά ἑορτάζουσι... Διότι εἰς ἡμᾶς μίαν ἡμέραν τῆς ἡμετέρας ἐλευθερίας, τουτέστι τοῦ ἁγιωτάτου Πάθους ὁ ἡμέτερος παρέδωκε Σωτήρ·μία θέλει νά εἶναι ἡ καθολική αὐτοῦ 'Εκκλησία..." ('Επισ. Μεγ. Κων. Κῆρυξ 'Ορθο. σελ. 110). Διά τούς ἁγίους τούτους Πατέρας καί διά τό ἅγιον Πάσχα ἀναγινώσκωμεν εἰς τόν τόμον τῆς ἀγάπης τά ἑξῆς: "Χάριτι γάρ Χριστοῦ ἀπό τῆς Αης Συνόδου καί ἕως τοῦ νῦν, ἀεί τό Πάσχα τό ἱερόν, μετά τό Νομικόν γίνεται,καί ἐν Κυριακῇ, καί σύγχυσιν τινά οὐκ ἔγνωμεν ἵνα εἰς διόρθωσιν ἀνιστῶμεν. Καλῶς καί γάρ διετυπώθη τοῖς ἁγίοις Πατρᾶσι καί αἰωνίως διαμένει ἄπταιστον. Κακῶς δέ παρά τῶν νῦν ἀστρονόμων τῆς παλαιᾶς Ρώμης ἀφῃρέθησαν αἱ 13 ἡμέραι παρά τοῦ 'Οκτωβρίου μηνός. Πρός τοῖς ἄλλοις γάρ καί σύγχυσιν ἐν αὐτῷ περιέχει τό νέον αὐτῶν ὡρολόγιον, καί ἀνατροπήν ἀναθεωρούμενον". (Τ. ἀγάπης σελ. 539).

8. ΠΕΡΙ ΤΟΥ ΠΑΣΧΑΛΙΟΥ ΚΑΝΟΝΟΣ ΤΗΣ Α' ΟΙΚ. ΣΥΝΟΔΟΥ

'Η 'Αγία καί μεγάλη Α' Οἰκ. Σύνοδος ἐξέδωκε καί κανόνα περί τοῦ (συνέχεια σελ.79)

ΑΓΙΟΝ ΠΑΣΧΑ 13 ΑΠΡΙΛΙΟΥ

Ἡμερομ.	Βίσεκτ.	Τά Βίσεκτα ἔτη ἀνάγνωθι τήν Β' στήλην ΙΑΝΟΥΑΡΙΟΣ	ἀπόστ.	Ἡμερομηνίαι παρελθόντος Πάσχα[1] 21,22 Ἀπρ. ἦχος	ἑωθ.	24,25 Μαρ. ἦχος	ἑωθ.	31 Μαρτ. ἦχος	ἑωθ.
5	6	ΚΥΡ. Πρό Φώτων & ΦΩΤΑ	-	πλ.α'	η'	α'	α'	πλ.δ'	ια'
12	13	ΚΥΡ. Μετά τά Φῶτα	-	πλ.β'	θ'	β'	β'	α'	α'
19	20	ΚΥΡ. ΙΒ΄Λουκᾶ 10 Λεπρῶν	κθ'	Βαρ.	ι'	γ'	γ'	β'	β'
26	27	ΚΥΡ. ΙΕ΄Λουκᾶ Ζακχαίου	λβ'	πλ.δ'	ια'	δ'	δ'	γ'	γ'
		ΦΕΒΡΟΥΑΡΙΟΣ							
2	3	ΚΥΡ. ΙΣ΄Λουκ.Τελ.Φαρισ.	λγ'	α'	α'	πλ.α'	ε'	δ'	δ'
9	10	ΚΥΡ. ΙΖ΄Λουκ.Τοῦ Ἀσώτ.	λδ'	β'	β'	πλ.β'	ς'	πλ.α'	ε'
16	17	ΚΥΡ. Τῆς Ἀπόκρεω	-	γ'	γ'	Βαρ.	ζ'	πλ.β'	ς'
23	24	ΚΥΡ. Τῆς Τυροφάγου	-	δ'	δ'	πλ.δ'	η'	Βαρ.	ζ'
		ΜΑΡΤΙΟΣ							
2		ΚΥΡ. Α΄Τῶν Νηστ.᾿Ορθοδοξίας	-	πλ.α'	ε'	α'	θ'	πλ.δ'	η'
9		ΚΥΡ. Β΄Τῶν Νηστ.Γρ.Παλαμᾶ	-	πλ.β'	ς'	β'	ι'	α'	θ'
16		ΚΥΡ. Γ΄Τῶν Νηστ.Σταυροπρ.	-	Βαρ.	ζ'	γ'	ια'	β'	ι'
23		ΚΥΡ. Δ΄Τῶν Νηστ.᾿Ιωάν.Κλίμ.	-	πλ.δ'	η'	δ'	α'	γ'	ια'
30		ΚΥΡ. Ε΄Τῶν Νηστ.Μαρ.Αἰγυπτ.	-	α'	θ'	πλ.α'	β'	δ'	α'
		ΑΠΡΙΛΙΟΣ							
6		ΚΥΡ. Τῶν Βαΐων	-	-	-	-	-	-	-
13		ΚΥΡ. Α΄ ΤΟΥ ΑΓΙΟΥ ΠΑΣΧΑ	α'	-	-				
20		ΚΥΡ. Β΄Τοῦ Θωμᾶ (ψηλάφησις)	β'	-	α'				
27		ΚΥΡ. Γ΄ Τῶν Μυροφόρων	γ'	β'	δ'				
		ΜΑΪΟΣ							
4		ΚΥΡ. Δ΄ Τοῦ Παραλύτου	δ'	γ'	ε'				
11		ΚΥΡ. Ε΄ Τῆς Σαμαρείτιδος	ε'	δ'	ζ'				
18		ΚΥΡ. Ϛ΄ Τοῦ Τυφλοῦ	ς'	πλ.α'	η'				
25		ΚΥΡ. Ζ΄ Τῶν ἁγ.318 Πατέρων	ζ'	πλ.β'	ι'				
		ΙΟΥΝΙΟΣ							
1		ΚΥΡ. Η΄ ΤΗΣ ΠΕΝΤΗΚΟΣΤΗΣ	η'	-	-				
8		ΚΥΡ. Α΄ Ματθ. ἁγ.Πάντων	α'	πλ.δ'	α'				
15		ΚΥΡ. Β΄Ματθ.᾿Αγιορ.Πατέρων	β'	α'	β'				
22		ΚΥΡ. Γ΄ Ματθαίου	γ'	β'	γ'				
29		ΚΥΡ. Δ΄ Ματθαίου	δ'	γ'	δ'				

1 Ὅταν τό παρελθόν ἔτος τό Πάσχα ἦτο 21,22 Ἀπριλ. 24,25 Μαρτίου, 31 Μαρτίου, τό παρόν ἔτος ὁ ἦχος καί τό ἑωθινόν ἀρχίζουν καθώς εἶναι κάτωθεν τῆς ἡμερομηνίας τοῦ παρελθόντος Πάσχα.

	ΙΟΥΛΙΟΣ	από-στ.	ήχος	εωθ.
6	ΚΥΡ. Ε' Ματθαίου	ε'	δ'	ε'
13	ΚΥΡ. Των αγίων Πατέρων	–	πλ.α'	ς'
20	ΚΥΡ. Ζ' Ματθαίου	ζ'	πλ.β'	ζ'
27	ΚΥΡ. Η' Ματθαίου	η'	Βαρ.	η'
	ΑΥΓΟΥΣΤΟΣ			
3	ΚΥΡ. Θ' Ματθαίου	θ'	πλ.δ'	θ'
10	ΚΥΡ. Ι' Ματθαίου	ι'	α'	ι'
17	ΚΥΡ. ΙΑ' Ματθαίου	ια'	β'	ια'
24	ΚΥΡ. ΙΒ' Ματθαίου	ιβ'	γ'	α'
31	ΚΥΡ. ΙΓ' Ματθαίου	ιγ'	δ'	β'
	ΣΕΠΤΕΜΒΡΙΟΣ			
7	ΚΥΡ. Πρό τῆς Ὑψώσεως	κβ'	πλ.α'	γ'
14	ΚΥΡ. Η ΥΨΩΣΙΣ ΤΟΥ ΣΤΑΥΡΟΥ	–	–	–
21	ΚΥΡ. Μετά τήν Ὕψωσιν	κα'	Βαρ.	ε'
28	ΚΥΡ. Α' Λουκᾶ	ιζ'	πλ.δ'	ς'
	ΟΚΤΩΒΡΙΟΣ			
5	ΚΥΡ. Β' Λουκᾶ	ιη'	α'	ζ'
12	ΚΥΡ. Δ' Λουκ.Τῶν άγ.Πατέρων	–	β'	η'
19	ΚΥΡ. Γ' Λουκᾶ	κ'	γ'	θ'
26	ΚΥΡ. Ϛ' Λουκᾶ	κα'	δ'	ι'
	ΝΟΕΜΒΡΙΟΣ			
2	ΚΥΡ. Ε' Λουκᾶ	κβ'	πλ.α	ια'
9	ΚΥΡ. Ζ' Λουκᾶ	κγ'	πλ.β'	α'
16	ΚΥΡ. Η' Λουκᾶ	κδ'	Βαρ.	β'
23	ΚΥΡ. Θ' Λουκᾶ	κε'	πλ.δ'	γ'
30	ΚΥΡ. ΙΓ' Λουκ.άγ.'Ανδρ.	κς'	α'	δ'
	ΔΕΚΕΜΒΡΙΟΣ			
7	ΚΥΡ. Ι' Λουκᾶ	κζ'	β'	ε'
14	ΚΥΡ. ΙΑ'Λουκᾶ Προπατόρων	κθ'	γ'	ς'
21	ΚΥΡ. Πρό Χριστοῦ Γεννήσ.	–	δ'	ζ'
28	ΚΥΡ. Μετά Χριστοῦ Γεννήσ.	κ'	πλ.α'	η'

πῶς καί πότε νά ἑορτάζεται τό ἅγιον Πάσχα, ἀλλ' οἱ ἐχθροί τῆς Πίστεως ἡμῶν τόν ἐξαφάνισαν, καί οὕτω κατώρθωσαν νά φέρωσιν τήν σύγχυσιν εἰς τήν Ἐκκλησίαν τοῦ Χριστοῦ μέ ἀποτέλεσμα νά προβαίνουν εἰς μεταρρυθμίσεις.

Περί τοῦ Πασχαλίου κανόνος οἱ δύο μεγάλοι ἑρμηνευταί τῶν ἱερῶν κανόνων, ὁ Βαλσαμών καί ὁ Ζωναρᾶς γράφουν τά ἑξῆς: "Φασίν οἱ τῆς Συνόδου ταύτης, τούς τῆς πρώτης Συνόδου ἁγίους Πατέρας ὅρον ἐκθέσθαι περί τῆς ἑορτῆς τοῦ Πάσχα, ὅς ἐν τοῖς παρ' ἐκείνων συντεθεμένοις κανόσι οὐχ εὕρηται καί τοῦτον παρά πάντων φυλάττεσθαι ἀπαιτοῦσιν... ἐν μέν οὖν τοῖς κανόσιν τῆς πρώτης Συνόδου οὐδέν περί τοῦ Πάσχα εὕρηται ὁρισθέν· εἰ δέ ἐκτός τῶν κανόνων τί ὠκονόμηται ἀγνοῶ, πρακτικόν τῆς Συνόδου ἐκείνης μή ἔχων" (Σύν. Ράλλη τομ. 3ος σελ.124 Βηλα.) "..... Ἐν γοῦν τοῖς κανόσι τῶν ἐν Νικαίᾳ Πατέρων τοῦτο οὐχ εὕρηται· εἰς δέ τά πρακτικά τῆς πρώτης Συνόδου εὑρίσκεται"(Συν.Ρ.σελ.124 τ.3)

Ἐκ τούτων πληροφορούμεθα ὅτι ὄντως ἐξεδόθη ὑπό τῶν Πατέρων τῆς πρώτης Συνόδου κανών, ἀλλά διατί δέν κυκλοφορεῖ; (Συνέχεια σελ. 81)

ΑΓΙΟΝ ΠΑΣΧΑ 14 ΑΠΡΙΛΙΟΥ

Τά Βίσεκτα ἔτη ἀνάγνωθι τήν Β' στήλην

Ἡμερομ.	ΙΑΝΟΥΑΡΙΟΣ	ἀπόστ.	Βίσεκτον ἔτος		ἀπόστ.	Ἡμερομηνίαι παρελθόντος Πάσχα[1] 1 Ἀπριλ. ἦχος	1 Ἀπριλ. ἑωθ.	22,23 Ἀπρ. ἦχος	22,23 Ἀπρ. ἑωθ.	25,26 Μαρτ. ἦχος	25,26 Μαρτ. ἑωθ.
6	Κ. ΘΕΟΦΑΝΕΙΑ	-	7	Κ. Μετά τά Φῶτα	-	πλ.δ'	ια'	πλ.α'	η'	α'	α'
13	Κ. Μετά Φῶτα	-	14	Κ. ΙΒ' Λ. 10 Λεπρ.	κθ'	α'	α'	πλ.β'	θ'	β'	β'
20	Κ. ΙΒ' Λ. 10 Λεπ	κθ'	21	Κ. ΙΕ' Λ. Ζακχ.	λβ'	β'	β'	Βαρ.	ι'	γ'	γ'
27	Κ. ΙΕ' Λ. Ζακχ.	λβ'	28	Κ. ΙΖ' Μ. Χαν.	ιζ'	γ'	γ'	πλ.δ'	ια'	δ'	δ'
	ΦΕΒΡΟΥΑΡΙΟΣ		Βίσεκτ.								
3	ΚΥΡ. ΙΣΤ' Λουκᾶ Τελ. Φαρισαίου		4		λγ'	δ'	δ'	α'	α'	πλ.α'	ε'
10	ΚΥΡ. ΙΖ' Λουκᾶ. Τοῦ Ἀσώτου		11		λδ'	πλ.α'	ε'	β'	β'	πλ.β'	ς'
17	ΚΥΡ. Τῆς Ἀπόκρεω		18		-	πλ.β'	ς'	γ'	γ'	Βαρ.	ζ'
24	ΚΥΡ. Τῆς Τυροφάγου		25		-	Βαρ.	ζ'	δ'	δ'	πλ.δ'	η'
	ΜΑΡΤΙΟΣ										
3	ΚΥΡ. Α' Τῶν Νηστειῶν (Ὀρθοδ.)				-	πλ.δ'	η'	πλ.α'	ε'	α'	θ'
10	ΚΥΡ. Β' Τῶν Νηστειῶν (Γρηγ. Παλ.)				-	α'	θ'	πλ.β'	ς'	β'	ι'
17	ΚΥΡ. Γ' Τῶν Νηστειῶν (Σταυροπροσ.)				-	β'	ι'	Βαρ.	ζ'	γ'	ια'
24	ΚΥΡ. Δ' Τῶν νηστειῶν (Ἰωάν. Κλίμ.)				-	γ'	ια'	πλ.δ'	η'	δ'	α'
31	ΚΥΡ. Ε' Τῶν Νηστειῶν (Μαρ. Αἰγυπτ.)				-	δ'	α'	α'	θ'	πλ.α'	β'
	ΑΠΡΙΛΙΟΣ										
7	ΚΥΡ. Τῶν Βαΐων				-	-	-	-	-	-	-
14	ΚΥΡ. Α' ΤΟ ΑΓΙΟΝ ΠΑΣΧΑ				α'	-	-				
21	ΚΥΡ. Β' Τοῦ Θωμᾶ (ψηλάφησις)				β'	-	α'				
28	ΚΥΡ. Γ' Τῶν Μυροφόρων				γ'	β'	δ'				
	ΜΑΪΟΣ										
5	ΚΥΡ. Δ' Τοῦ Παραλύτου				δ'	γ'	ε'				
12	ΚΥΡ. Ε' Τῆς Σαμαρείτιδος				ε'	δ'	ζ'				
19	ΚΥΡ. ΣΤ' Τοῦ Τυφλοῦ				ς'	πλ.α'	η'				
26	ΚΥΡ. Ζ' Τῶν ἁγίων 318 Πατέρων				ζ'	πλ.β'	ι'				
	ΙΟΥΝΙΟΣ										
2	ΚΥΡ. Η' ΤΗΣ ΠΕΝΤΗΚΟΣΤΗΣ				η'	-	-				
9	ΚΥΡ. Α' Ματθ. Ἁγ. Πάντων				α'	πλ.δ'	α'				
16	ΚΥΡ. Β' Ματθαίου				β'	α'	β'				
23	ΚΥΡ. Γ' Ματθαίου				γ'	β'	γ'				
30	ΚΥΡ. Δ' Ματθαίου				δ'	γ'	δ'				

[1] Ὅταν τό παρελθόν ἔτος τό Πάσχα ἦτο 1,22,23 Ἀπριλίου ἤ 25,26 Μαρτίου, τό παρόν ἔτος ὁ ἦχος καί τό ἑωθινόν ἀρχίζουν καθώς εἶναι κάτωθεν τῆς ἡμερομηνίας τοῦ παρελθόν. Πάσχα.

Τό παρελθόν Πάσχα μόνον εἰς τάς ἀνωτέρω περιπτώσεις συμπίπτει.

Τό Νομικόν Πάσχα ἑορτάζεται τήν "τεσσαρεσκαιδεκάτην" τῆς Σελήνης καί τό ἅγιον Πάσχα τήν πρώτην Κυριακήν μετά τό Νομικόν.

ΙΟΥΛΙΟΣ		ἀπό-στ.	ἦχος	ἑωθ.
7	ΚΥΡ. Ε΄ Ματθαίου	ε΄	δ΄	ε΄
14	ΚΥΡ. Τῶν Ἁγ. Πατέρων	–	πλ.α΄	ς΄
21	ΚΥΡ. Ζ΄ Ματθαίου	ζ΄	πλ.β΄	ζ΄
28	ΚΥΡ. Η΄ Ματθαίου	η΄	Βαρ.	η΄
ΑΥΓΟΥΣΤΟΣ				
4	ΚΥΡ. Θ΄ Ματθαίου	θ΄	πλ.δ΄	θ΄
11	ΚΥΡ. Ι΄ Ματθαίου	ι΄	α΄	ι΄
18	ΚΥΡ. ΙΑ΄ Ματθαίου	ια΄	β΄	ια΄
25	ΚΥΡ. ΙΒ΄ Ματθαίου	ιβ΄	γ΄	α΄
ΣΕΠΤΕΜΒΡΙΟΣ				
1	ΚΥΡ. ΙΓ΄ Ματθαίου	ιγ΄	δ΄	β΄
8	ΚΥΡ. Πρό τῆς Ὑψώσεως	κβ΄	πλ.α΄	γ΄
15	ΚΥΡ. Μετά τήν Ὕψωσιν	κα΄	πλ.β΄	δ΄
22	ΚΥΡ. Α΄ Λουκᾶ	ις΄	Βαρ.	ε΄
29	ΚΥΡ. Β΄ Λουκᾶ	ιζ΄	πλ.δ΄	ς΄
ΟΚΤΩΒΡΙΟΣ				
6	ΚΥΡ. Γ΄ Λουκᾶ	ιη΄	α΄	ζ΄
13	ΚΥΡ. Δ΄ Λουκᾶ, Τῶν ἁγ.Πατέρ.	–	β΄	η΄
20	ΚΥΡ. Ϛ΄ Λουκᾶ	κ΄	γ΄	θ΄
27	ΚΥΡ. Ζ΄ Λουκᾶ	κα΄	δ΄	ι΄
ΝΟΕΜΒΡΙΟΣ				
3	ΚΥΡ. Ε΄ Λουκᾶ	κβ΄	πλ.α΄	ια΄
10	ΚΥΡ. Η΄ Λουκᾶ	κγ΄	πλ.β΄	α΄
17	ΚΥΡ. Θ΄ Λουκᾶ	κδ΄	Βαρ.	β΄
24	ΚΥΡ. ΙΓ΄ Λουκᾶ	κε΄	πλ.δ΄	γ΄
ΔΕΚΕΜΒΡΙΟΣ				
1	ΚΥΡ. ΙΔ΄ Λουκᾶ	κς΄	α΄	δ΄
8	ΚΥΡ. Ι΄ Λουκᾶ	κζ΄	β΄	ε΄
15	ΚΥΡ. ΙΑ΄Λουκᾶ Προπατόρων	κθ΄	γ΄	ς΄
22	ΚΥΡ. Πρό Χριστοῦ Γεννήσ.	–	δ΄	ζ΄
29	ΚΥΡ. Μετά Χριστοῦ Γεννήσ.	κ΄	πλ.α΄	η΄

Μήπως χαλάει τά σχέδια τῶν νεωτεριστῶν;

Οἱ μεταρρυθμισταί κυκλοφοροῦν ἕναν κανόνα τόν ὁποῖον λέγουν ὅτι εἶναι τῆς πρώτης Συνόδου ὁ ὁποῖος εἶναι ταιριασμένος εἰς τά μέτρα των. Ἰδού αὐτός:

"Τό Πάσχα δέον νά ἑορτάζεται τήν Κυριακήν μετά τήν Πανσέληνον ἥτις συμπίπτει, ἤ ἕπεται τῆς ἐαρινῆς Ἰσημερίας. Ἐπειδή ἡ 14 Νισάν (ἡμέρα τοῦ Νομικοῦ Πάσχα) ὁ Κανών ἀπαιτεῖ τό Πάσχα νά ἑορτάζεται τήν Κυριακήν ἥτις ἕπεται τῆς 14 Νισάν. Διά τόν προσδιορισμόν ὅθεν τῆς ἑορτῆς τοῦ Πάσχα χρειάζεται νά ὑπολογίσωμεν,
α΄) τήν ἡμερομηνίαν τῆς Πανσελήνου τοῦ Πάσχα,
β΄) τό πλῆθος τῶν παρεμπιπτουσῶν ἡμερῶν μεταξύ τῆς ἐν λόγῳ Πανσελήνου καί τῆς ἀκολουθούσης Κυριακῆς" (Τά ἡμερολόγια κ.λ.π. σελ. 48)

Ὁ Κανών οὗτος ἀναφέρει ὅτι ἡ 14 Νισάν συμπίπτει ἤ ἕπεται τῆς ἐαρινῆς Ἰσημερίας. Τότε διατί τό Πάσχα ἔφθασε ἕως τάς 8 Μαΐου; Μέ τό Ἰουλιανό ἡμερολόγιον ἡ Ἰσημερία γίνεται εἰς τάς 7-8 Μαρτίου καί τά ὅρια τοῦ ἁγίου Πάσχα ἀπό 22 Μαρτίου ἕως 25 Ἀπριλίου, μέ τό μεταρρυθμισμένον ἀνῆλθε ἡ Ἰσημερία 21 Μαρτίου καί τά ὅρια τοῦ Πάσχα εἶναι (συν. σ.83)

ΑΓΙΟΝ ΠΑΣΧΑ 15 ΑΠΡΙΛΙΟΥ

Τά Βίσεκτα ἔτη ἀνάγνωθι τήν Β' στήλην.

Ἡμερομ.	Βίσεκτ.	ΙΑΝΟΥΑΡΙΟΣ	Ἡμερομ. παρελθόντ. Πάσχα[1] ἀπόστ.	26,27 Μαρτίου ἦχος	ἑωθ.
	1	ΚΥΡ. Πρό Τῶν Φώτων	-	πλ.δ'	ια'
7	8	ΚΥΡ. Μετά τά Φῶτα	-	α'	α'
14	15	ΚΥΡ. ΙΒ' Λουκᾶ 10 λεπρῶν	κθ'	β'	β'
21	22	ΚΥΡ. ΙΕ' Λουκᾶ Ζακχαίου	λβ'	γ'	γ'
28	29	ΚΥΡ. ΙΖ' Ματθ. Χαναναίας	ιζ'	δ'	δ'
		ΦΕΒΡΟΥΑΡΙΟΣ			
4	5	ΚΥΡ. ΙΣ' Λουκ. Τελ. Φαρισ.	λγ'	πλ.α'	ε'
11	12	ΚΥΡ. ΙΖ' Λουκ. Τοῦ Ἀσώτ.	λδ'	πλ.β'	ς'
18	19	ΚΥΡ. Τῆς Ἀπόκρεω	-	Βαρ.	ζ'
25	26	ΚΥΡ. Τῆς Τυροφάγου	-	πλ.δ'	η'
		ΜΑΡΤΙΟΣ			
4		ΚΥΡ. Α' Τῶν Νηστ. Ὀρθοδοξίας	-	α'	θ'
11		ΚΥΡ. Β' Τῶν Νηστ. Γρ. Παλαμᾶ	-	β'	ι'
18		ΚΥΡ. Γ' Τῶν Νηστ. Σταυροπρ.	-	γ'	ια'
25		ΚΥΡ. Δ' Τῶν Νηστ. Ἰωάν. Κλίμ. (ΕΥΑΓΓΕΛΙΣΜΟΣ ΘΕΟΤΟΚΟΥ)	-	δ'	α'
		ΑΠΡΙΛΙΟΣ			
1		ΚΥΡ. Ε' Τῶν Νηστ. Μαρ. Αἰγυπτ.	-	πλ.α'	β'
8		ΚΥΡ. Τῶν Βαΐων	-	-	-
15		ΚΥΡ. Α' ΤΟΥ ΑΓΙΟΥ ΠΑΣΧΑ	α'	-	-
22		ΚΥΡ. Β' Τοῦ Θωμᾶ (ψηλάφησις)	β'	-	α'
29		ΚΥΡ. Γ' Τῶν Μυροφόρων	γ'	β'	δ'
		ΜΑΪΟΣ			
6		ΚΥΡ. Δ' Τοῦ Παραλύτου	δ'	γ'	ε'
13		ΚΥΡ. Ε' Τῆς Σαμαρείτιδος	ε'	δ'	ζ'
20		ΚΥΡ. S' Τοῦ Τυφλοῦ	ς'	πλ.α'	η'
27		ΚΥΡ. Ζ' Τῶν ἁγ. 318 Πατέρων	ζ'	πλ.β'	ι'
		ΙΟΥΝΙΟΣ			
3		ΚΥΡ. Η' ΤΗΣ ΠΕΝΤΗΚΟΣΤΗΣ	η'	-	-
10		ΚΥΡ. Α' Ματθ. ἁγ. Πάντων	α'	πλ.δ'	α'
17		ΚΥΡ. Β' Ματθ. ἁγιορ. Πατέρων	β'	α'	β'
24		ΚΥΡ. Γ' Ματθαίου	γ'	β'	γ'

[1] Μόνον εἰς τάς δύο αὐτάς περιπτώσεις συμπίπτει τό παρελθόν Πάσχα, καί ὁ ἦχος καί τά ἑωθ. ἀρχίζουν καθώς εἶναι.

" Πολλοί ἐσμέν οἱ λέγοντες, ὀλίγοι δέ οἱ ποιοῦντες· ἀλλ' οὖν τόν λόγον τοῦ Θεοῦ οὐδείς ὀφείλει νοθεύειν διά τήν ἰδίαν ἀμέλειαν, ἀλλ' ὁμολογεῖν μέ τήν ἑαυτοῦ ἀσθένειαν, μή ἀποκρύπτειν δέ τήν τοῦ Θεοῦ ἀλήθειαν ἵνα μή ὑπόδικοι γενόμενοι μετά τῆς τῶν ἐντολῶν παραβάσεως, καί τῆς τοῦ λόγου τοῦ Θεοῦ παρεξηγήσεως"

('Αγ. Μαξίμου κεφ. ΠΕ' τῆς δ' ἑκατον.)

	ΙΟΥΛΙΟΣ	ἀπόστ.	ἦχος	ἑωθ.
1	ΚΥΡ. Δ' Ματθαίου	δ'	γ'	δ'
8	ΚΥΡ. Ε' Ματθαίου	ε'	δ'	ε'
15	ΚΥΡ. Τῶν ἁγίων Πατέρων	–	πλ.α'	ϛ'
22	ΚΥΡ. Ζ' Ματθαίου	ζ'	πλ.β'	ζ'
29	ΚΥΡ. Η' Ματθαίου	η'	Βαρ.	η'
	ΑΥΓΟΥΣΤΟΣ			
5	ΚΥΡ. Θ' Ματθαίου	θ'	πλ.δ'	θ'
12	ΚΥΡ. Ι' Ματθαίου	ι'	α'	ι'
19	ΚΥΡ. ΙΑ' Ματθαίου	ια'	β'	ια'
26	ΚΥΡ. ΙΒ' Ματθαίου	ιβ'	γ'	α'
	ΣΕΠΤΕΜΒΡΙΟΣ			
2	ΚΥΡ. ΙΓ' Ματθαίου	ιγ'	δ'	β'
9	ΚΥΡ. Πρό τῆς Ὑψώσεως	κβ'	πλ.α'	γ'
16	ΚΥΡ. Μετά τήν Ὕψωσιν	κα'	πλ.β'	δ'
23	ΚΥΡ. Α' Λουκᾶ	ιϛ'	Βαρ.	ε'
30	ΚΥΡ. Β' Λουκᾶ	ιζ'	πλ.δ'	ϛ'
	ΟΚΤΩΒΡΙΟΣ			
7	ΚΥΡ. Γ' Λουκᾶ	ιη'	α'	ζ'
14	ΚΥΡ. Δ' Λουκ. Τῶν ἁγ. Πατέρων	–	β'	η'
21	ΚΥΡ. Ϛ' Λουκᾶ	κ'	γ'	θ'
28	ΚΥΡ. Ζ' Λουκᾶ	κα'	δ'	ι'
	ΝΟΕΜΒΡΙΟΣ			
4	ΚΥΡ. Ε' Λουκᾶ	κβ'	πλ.α'	ια'
11	ΚΥΡ. Η' Λουκᾶ	κγ'	πλ.β'	α'
18	ΚΥΡ. Θ' Λουκᾶ	κδ'	Βαρ.	β'
25	ΚΥΡ. ΙΓ' Λουκᾶ	κε'	πλ.δ'	γ'
	ΔΕΚΕΜΒΡΙΟΣ			
2	ΚΥΡ. ΙΑ' Λουκᾶ	κϛ'	α'	δ'
9	ΚΥΡ. Ι' Λουκᾶ	κζ'	β'	ε'
16	ΚΥΡ. ΙΑ' Λουκᾶ Προπατόρων	κθ'	γ'	ϛ'
23	ΚΥΡ. Πρό Χριστοῦ Γεννήσεως	–	δ'	ζ'
30	ΚΥΡ. Πρό τῶν Φώτων	–	πλ.α'	η'

3 Ἀπριλίου 8 Μαΐου!! ἄρα ὁ κανών οὗτος δέν εἶναι τῶν Πατέρων τῆς Α' Συνόδου ἀλλά καθώς ἀποδεικνύεται ἐκ τῶν κατωτέρω εἶναι κατασκεύασμα νεωτεριστῶν. "Καί δέν διεσώθησαν μέν τά πρακτικά τῆς Συνόδου ἐκείνης, ἔχομεν ὅμως τήν ἐγκύκλιον τοῦ Μεγ. Κων/νου εἰς τήν ὁποίαν τονίζει ὅτι ἡ Σύνοδος δέν ἐνδιαφέρεται διά ζητήματα χρονολογικά ἀλλ' ἀπαιτεῖ καί ἐπιβάλλει δύο ὅρους, α') νά συνεορτάζουν ὅλοι οἱ Χριστιανοί, καί β') νά ἑορτάζουν μετά ἀπό τούς Ἰουδαίους. Ἡ Ἀλεξανδρεωτική Ἐκκλησία ἑρμηνεύουσα τήν διπλήν ἀξίωσιν τῆς Συνόδου, κατήρτησε τόν κανόνα ὡς ἑξῆς: "(Δηλαδή τόν ἀνωτέρω, ἴδε Μεγ. Ἑλ. Ἐγκυκλ. λ. Πάσχα.

9. ΠΕΡΙ ΤΩΝ ΓΡΑΦΟΜΕΝΩΝ ΕΝ ΠΗΔΑΛΙΩ ΔΙΑ ΤΗΝ ΙΣΗΜΕΡΙΑΝ

Οἱ δύο μεγάλοι ἑρμηνευταί Ζωναρᾶς καί Βαλσαμών ἐπειδή δέν ἔχουν τά πρακτικά τῆς Α' Συνόδου εἰς τάς χεῖρας των σταματοῦν κάθε ἑρμηνείαν περί τοῦ Πάσχα καί λέγουν παραιτοῦντες ἀπό μιᾶς "ἀγνοῶ". Ὁ δέ Ματθαῖος ὁ Βλάσταρης ἑρμηνεύων τόν ἴδιον κανόνα ἤτοι τόν α' τῆς ἐν Ἀντιοχείᾳ Συνόδου καί ἄνευ τῶν πρακτικῶν ἐκείνης (Συνέχεια σελ. 85)

ΑΓΙΟΝ ΠΑΣΧΑ 16 ΑΠΡΙΛΙΟΥ

Τά Βίσεκτα ἔτη ἀνάγνωθι τήν Β΄ στήλην.

ἡμερομ	Βίσεκτ.	ΙΑΝΟΥΑΡΙΟΣ	ἀπόστ.	Ἡμερομην. παρελθόν. Πάσχα[1] 3 ΄Απρ. ἦχος	3 ΄Απρ. ἑωθ.	27,28 Μαρτ. ἦχος	27,28 Μαρτ. ἑωθ.
1	2	ΚΥΡ. Πρό τῶν Φώτων	–	Βαρ.	ι΄	πλ.δ΄	ια΄
8	9	ΚΥΡ. Μετά τά Φῶτα	–	πλ.δ΄	ια΄	α΄	α΄
15	16	ΚΥΡ. ΙΒ΄Λουκᾶ 10 Λεπρῶν	κθ΄	α΄	α΄	β΄	β΄
22	23	ΚΥΡ. ΙΕ΄Λουκᾶ Ζακχαίου	λβ΄	β΄	β΄	γ΄	γ΄
29	30	ΚΥΡ. ΙΖ΄Ματθ.Χαναναίας	ιζ΄	γ΄	γ΄	δ΄	δ΄
		ΦΕΒΡΟΥΑΡΙΟΣ					
5	6	ΚΥΡ. ΙΣ΄Λουκ.Τελ.Φαρισ.	λγ΄	δ΄	δ΄	πλ.α΄	ε΄
12	13	ΚΥΡ. ΙΖ΄Λουκ.Τοῦ ΄Ασώτ.	λδ΄	πλ.α΄	ε΄	πλ.β΄	ς΄
19	20	ΚΥΡ. Τῆς ΄Απόκρεω	–	πλ.β΄	ς΄	Βαρ.	ζ΄
26	27	ΚΥΡ. Τῆς Τυροφάγου	–	Βαρ.	ζ΄	πλ.δ΄	η΄
		ΜΑΡΤΙΟΣ					
5		ΚΥΡ. Α΄Τῶν Νηστ.΄Ορθοδοξίας	–	πλ.δ΄	η΄	α΄	θ΄
12		ΚΥΡ. Β΄Τῶν Νηστ.Γρ. Παλαμᾶ	–	α΄	θ΄	β΄	ι΄
19		ΚΥΡ. Γ΄Τῶν Νηστ.Σταυροπροσ.	–	β΄	ι΄	γ΄	ια΄
26		ΚΥΡ. Δ΄Τῶν Νηστ.΄Ιωάν.Κλίμ.	–	γ΄	ια΄	δ΄	α΄
		ΑΠΡΙΛΙΟΣ					
2		ΚΥΡ. Ε΄Τῶν Νηστ.Μαρ.Αἰγυπτ.	–	δ΄	α΄	πλ.α΄	β΄
9		ΚΥΡ. Τῶν Βαΐων	–	–	–	–	–
16		ΚΥΡ. Α΄ ΤΟΥ ΑΓΙΟΥ ΠΑΣΧΑ	α΄	–	–		
23		ΚΥΡ. Β΄Τοῦ Θωμᾶ (ψηλάφησις)	β΄	–	α΄		
30		ΚΥΡ. Γ΄Τῶν Μυροφόρων	γ΄	β΄	δ΄		
		ΜΑΪΟΣ					
7		ΚΥΡ. Δ΄ Τοῦ Παραλύτου	δ΄	γ΄	ε΄		
14		ΚΥΡ. Ε΄ Τῆς Σαμαρείτιδος	ε΄	δ΄	ζ΄		
21		ΚΥΡ. Ϛ΄ Τοῦ Τυφλοῦ	ς΄	πλ.α΄	η΄		
28		ΚΥΡ. Ζ΄ Τῶν ἁγ.318 Πατέρων	ζ΄	πλ.β΄	ι΄		
		ΙΟΥΝΙΟΣ					
4		ΚΥΡ. Η΄ ΤΗΣ ΠΕΝΤΗΚΟΣΤΗΣ	η΄	–	–		
11		ΚΥΡ. Α΄Ματθ. ἁγ. Πάντων	α΄	πλ.δ΄	α΄		
18		ΚΥΡ. Β΄Ματθ.ἁγιορ.Πατέρων	β΄	α΄	β΄		
25		ΚΥΡ. Γ΄ Ματθαίου	γ΄	β΄	γ΄		

[1] ῞Οταν τό παρελθόν ἔτος τό Πάσχα ἦτο 3 ΄Απριλίου, 27, 28 Μαρτίου, τό παρόν ἔτος ὁ ἦχος καί τό ἑωθ. ἀρχίζουν καθώς εἶναι κάτωθεν τῆς ἡμερομηνίας τοῦ παρελθόντος Πάσχα.

"'Επίσκοπος, ἤ Πρεσβύτερος, ἤ Διάκονος αἱρετικοῖς συνευξάμενος, μόνον, ἀφοριζέσθω, εἰ δέ ἐπέτρεψεν αὐτοῖς, ὡς Κληρικοῖς ἐνεργῆσαι τι, καθαιρείσθω"

(ΜΕ΄ Καν. ΄Απ.)

	Ι Ο Υ Λ Ι Ο Σ	ἀπό-στ.	ἦχος	ἑωθ.
2	ΚΥΡ. Δ' Ματθαίου	δ'	γ'	δ'
9	ΚΥΡ. Ε' Ματθαίου	ε'	δ'	ε'
16	ΚΥΡ. Τῶν ἁγίων Πατέρων	-	πλ.α'	ς'
23	ΚΥΡ. Ζ' Ματθαίου	ζ'	πλ.β'	ζ'
30	ΚΥΡ. Η' Ματθαίου	η'	Βαρ.	η'
	Α Υ Γ Ο Υ Σ Τ Ο Σ			
6	ΚΥΡ. Η ΜΕΤΑΜΟΡΦΩΣΙΣ ΧΡΙΣΤΟΥ	-	-	-
13	ΚΥΡ. Ι' Ματθαίου	ι'	α'	ι'
20	ΚΥΡ. ΙΑ' Ματθαίου	ια'	β'	ια'
27	ΚΥΡ. ΙΒ' Ματθαίου	ιβ'	γ'	α'
	Σ Ε Π Τ Ε Μ Β Ρ Ι Ο Σ			
3	ΚΥΡ. ΙΓ' Ματθαίου	ιγ'	δ'	β'
10	ΚΥΡ. Πρό τῆς Ὑψώσεως	κβ'	πλ.α'	γ'
17	ΚΥΡ. Μετά τήν Ὕψωσιν	κα'	πλ.β'	δ'
24	ΚΥΡ. Α'Λουκᾶ	ις'	Βαρ.	ε'
	Ο Κ Τ Ω Β Ρ Ι Ο Σ			
1	ΚΥΡ. Β' Λουκᾶ	ιζ'	πλ.δ'	ς'
8	ΚΥΡ. Γ' Λουκᾶ	ιη'	α'	ζ'
15	ΚΥΡ. Δ'Λουκᾶ Τῶν ἁγ.Πατέρων	-	β'	η'
22	ΚΥΡ. S' Λουκᾶ	κ'	γ'	θ'
29	ΚΥΡ. Ζ' Λουκᾶ	κα'	δ'	ι'
	Ν Ο Ε Μ Β Ρ Ι Ο Σ			
5	ΚΥΡ. Ε' Λουκᾶ	κβ'	πλ.α'	ια'
12	ΚΥΡ. Η' Λουκᾶ	κγ'	πλ.β'	α'
19	ΚΥΡ. Θ' Λουκᾶ	κδ'	Βαρ.	β'
26	ΚΥΡ. ΙΓ' Λουκᾶ	κε'	πλ.δ'	γ'
	Δ Ε Κ Ε Μ Β Ρ Ι Ο Σ			
3	ΚΥΡ. ΙΔ' Λουκᾶ	κς'	α'	δ'
10	ΚΥΡ. Ι' Λουκᾶ	κζ'	β'	ε'
17	ΚΥΡ. ΙΑ'Λουκᾶ Προπατόρων	κθ'	γ'	ς'
24	ΚΥΡ. Πρό Χριστοῦ Γεννήσ.	-	δ'	ζ'
31	ΚΥΡ. Πρό τῶν Φώτων	-	πλ.α'	η'

εἰς τάς χεῖρας του συνεχίζει τήν ἑρμηνείαν του παραθέτων στοιχεῖα τῶν Δυτικῶν διά νά δικαιολογήση τήν μεταρρύθμισιν, ἡ ὁποία ἤρχισεν ἀπό τό 700 μ.Χ. "... ἡμεῖς (λέγει ὁ ἴδιος) δέ τῷ τῶν ἡμερῶν καί μηνῶν ἀριθμῷ κατά Ρωμαίους χρώμεθα" (ἴδε Σύνταγμα Καν, Ράλλη σελ. 405 τόμος 6ος). Καί "ἡμῖν (λέγει πάλι ὁ αὐτός) δέ τούτου κατά Ρωμαίους ἔθους μετρεῖν" (αὐτόθι σελ. 419) "... Καί κατά τό μέτρον τῶν ἡμερῶν τε καί μηνῶν ᾧ κατά Ρωμαίους ἡμεῖς χρώμεθα" (αὐτόθι σελ. 425). Ταῦτα εἶναι τοῦ ἰδίου μαρτυρίαι, οἱ δέ ἱστορικοί λέγουν περί τοῦ Βλαστάρεως τά ἑξῆς:

"Τά σφάλματα τοῦ Ἰουλιανοῦ ἡμερολογίου εἶχον κατανοηθῆ ἐπί τῆς Βυζαντινῆς ἐποχῆς. Ὁ Γρηγορᾶς Νικηφόρος (1324) ἐπρότεινεν διόρθωσιν τήν ὁποίαν ἐπεδοκίμασαν ὁ Μοναχός Ἰσαάκιος καί ὁ Ματθαῖος ὁ Βλάσταρης (1371)" (Ἐκκλησ.ἱσ. Στεφανίδου σελ. 702).

"Ἀναλόγους πραγματείας (σσ. μετά τόν Γρηγορᾶν) συνέταξαν μετά ταῦτα ὁ Μοναχός Ἰσαάκ καί ὁ Ματθαῖος ὁ Βλάσταρης" (Τά ἡμερολόγια καί ὁ κανών τοῦ Πάσχα σελ. 21). (Συνέχεια σελ. 87)

ΑΓΙΟΝ ΠΑΣΧΑ 17 ΑΠΡΙΛΙΟΥ

Τά Βίσεκτα ἔτη ἀνάγνωθι τήν Β΄ στήλην.

ἡμερομ	Βίσ-εκτ.	ΙΑΝΟΥΑΡΙΟΣ	ἀπό-στ.	Ημερομ. παρελ. Πάσχα[1] 28 ἤ 29 Μαρ. ἦχος	ἑωθ.
2	3	ΚΥΡ. Πρό τῶν Φώτων	-	πλ.δ΄	ια΄
9	10	ΚΥΡ. Μετά τά Φῶτα	-	α΄	α΄
16	17	ΚΥΡ. ΙΒ΄Λουκᾶ 10 Λεπρῶν	κθ΄	β΄	β΄
23	24	ΚΥΡ. ΙΕ΄Λουκᾶ Ζακχαίου	λβ΄	γ΄	γ΄
30	31	ΚΥΡ. ΙΖ΄Ματθ.Χαναναίας	ιζ΄	δ΄	δ΄
		ΦΕΒΡΟΥΑΡΙΟΣ			
6	7	ΚΥΡ. ΙΣ΄Λουκ.Τελ.Φαρισ.	λγ΄	πλ.α΄	ε΄
13	14	ΚΥΡ. ΙΖ΄Λουκ.Τοῦ Ἀσώτ.	λδ΄	πλ.β΄	ς΄
20	21	ΚΥΡ. Τῆς Ἀπόκρεω	-	Βαρ.	ζ΄
27	28	ΚΥΡ. Τῆς Τυροφάγου	-	πλ.δ΄	η΄
		ΜΑΡΤΙΟΣ			
6		ΚΥΡ. Α΄Τῶν Νηστ. Ὀρθοδοξίας	-	α΄	θ΄
13		ΚΥΡ. Β΄Τῶν Νηστ.Γρ. Παλαμᾶ	-	β΄	ι΄
20		ΚΥΡ. Γ΄Τῶν Νηστ.Σταυροπροσ.	-	γ΄	ια΄
27		ΚΥΡ. Δ΄Τῶν Νηστ. Ἰωάν.Κλίμ.	-	δ΄	α΄
		ΑΠΡΙΛΙΟΣ			
3		ΚΥΡ. Ε΄Τῶν Νηστ.Μαρ.Αἰγυπτ.	-	πλ.α΄	β΄
10		ΚΥΡ. Τῶν Βαΐων	-	-	-
17		ΚΥΡ. Α΄ ΤΟΥ ΑΓΙΟΥ ΠΑΣΧΑ	α΄	-	-
24		ΚΥΡ. Β΄Τοῦ Θωμᾶ (Ψηλάφησις)	β΄	-	α΄
		ΜΑΪΟΣ			
1		ΚΥΡ. Γ΄ Τῶν Μυροφόρων	γ΄	β΄	δ΄
8		ΚΥΡ. Δ΄ Τοῦ Παραλύτου	δ΄	γ΄	ε΄
15		ΚΥΡ. Ε΄ Τῆς Σαμαρείτιδος	ε΄	δ΄	ζ΄
22		ΚΥΡ. Ϛ΄ Τοῦ Τυφλοῦ	ς΄	πλ.α΄	η΄
29		ΚΥΡ. Ζ΄Τῶν ἁγ.318 Πατέρων	ζ΄	πλ.β΄	ι΄
		ΙΟΥΝΙΟΣ			
5		ΚΥΡ. Η΄ ΤΗΣ ΠΕΝΤΗΚΟΣΤΗΣ	η΄	-	-
12		ΚΥΡ. Α΄Ματθ. ἁγ. Πάντων	α΄	πλ.δ΄	α΄
19		ΚΥΡ. Β΄Ματθ. Ἁγιορ.Πατέρων	β΄	α΄	β΄
26		ΚΥΡ. Γ΄ Ματθαίου	γ΄	β΄	γ΄

[1] Ὅταν τό παρελθόν ἔτος τό Πάσχα ἦτο 28,29 Μαρτίου τό παρόν ἔτος ὁ ἦχος καί τό ἑωθ. ἀρχίζουν ὅπως εἶναι κάτωθεν τῆς ἡμερομηνίας τοῦ παρελθόντος Πάσχα.

Ποιεῖται καί φιδάσκετε.

"Ὁ κόσμος, καί στά παλιά τά χρόνια καί στίς μέρες μας, δέν πίστεψε ποτέ του στά λόγια, μακάρι νά βγαίνανε ἀπό τῶν πιό σοφῶν τά χείλη. Ὁ κόσμος πιστεύει μονάχα στόν ἄνθρωπο πού πιστεύει ὁ ἴδιος. Ὁ κόσμος πιστεύει τόν ἄνθρωπο πού μέ τή ζωή του γίνεται παράδειγμα καί τόν φωτίζει. Ὁ Χριστός μας, δέν ἀποζήτησε τούς σοφούς νά πᾶνε κοντά του, ἀλλά τά παιδιά".

(Παπουλάκος σελ. 193)

	ΙΟΥΛΙΟΣ	ἀπόστ.	ἦχος	ἑωθ.
3	ΚΥΡ. Δ' Ματθαίου	δ'	γ'	δ'
10	ΚΥΡ. Ε' Ματθαίου	ε'	δ'	ε'
17	ΚΥΡ. Τῶν ἁγίων Πατέρων	–	πλ.α'	ς'
24	ΚΥΡ. Ζ' Ματθαίου	ζ'	πλ.β'	ζ'
31	ΚΥΡ. Η' Ματθαίου	η'	Βαρ.	η'
	ΑΥΓΟΥΣΤΟΣ			
7	ΚΥΡ. Θ' Ματθαίου	θ'	πλ.δ'	θ'
14	ΚΥΡ. Ι' Ματθαίου	ι'	α'	ι'
21	ΚΥΡ. ΙΑ' Ματθαίου	ια'	β'	ια'
28	ΚΥΡ. ΙΒ' Ματθαίου	ιβ'	γ'	α'
	ΣΕΠΤΕΜΒΡΙΟΣ			
4	ΚΥΡ. ΙΓ' Ματθαίου	ιγ'	δ'	β'
11	ΚΥΡ. Πρό τῆς Ὑψώσεως	κβ'	πλ.α'	γ'
18	ΚΥΡ. Μετά τήν Ὕψωσιν	κα'	πλ.β'	δ'
25	ΚΥΡ. Α' Λουκᾶ	ις'	Βαρ.	ε'
	ΟΚΤΩΒΡΙΟΣ			
2	ΚΥΡ. Β' Λουκᾶ	ιζ'	πλ.δ'	ς'
9	ΚΥΡ. Γ' Λουκᾶ	ιη'	α'	ζ'
16	ΚΥΡ. Δ'Λουκ.Τῶν ἁγ.Πατέρων	–	β'	η'
23	ΚΥΡ. S' Λουκᾶ	κ'	γ'	θ'
30	ΚΥΡ. Ε' Λουκᾶ	κα'	δ'	ι'
	ΝΟΕΜΒΡΙΟΣ			
6	ΚΥΡ. Ζ' Λουκᾶ	κβ'	πλ.α'	ια'
13	ΚΥΡ. Η' Λουκᾶ	κγ'	πλ.β'	α'
20	ΚΥΡ. Θ' Λουκᾶ	κδ'	Βαρ.	β'
27	ΚΥΡ. ΙΓ' Λουκᾶ	κε'	πλ.δ'	γ'
	ΔΕΚΕΜΒΡΙΟΣ			
4	ΚΥΡ. Ι' Λουκᾶ	κς'	α'	δ'
11	ΚΥΡ. ΙΑ'Λουκᾶ	κθ'	β'	ε'
18	ΚΥΡ. Πρό Χριστοῦ Γεννήσ.	–	γ'	ς'
25	ΚΥΡ. Η ΓΕΝΝΗΣΙΣ ΤΟΥ ΧΡΙΣΤΟΥ	–	δ'	ζ'

"Τήν διόρθωσιν τοῦ Γρηγορᾶ ἐπεδοκίμασε τῷ 1371 καί ὁ Ἰσαάκιος Μοναχός καί ὁ Ματθαῖος ὁ Βλάσταρης"('Εκκλησ. 'Ισ. Βαφείδου τομ. ..ος)

Καταφαίνεται ἐκ τούτων ὅτι ἐν τῷ ἱερῷ Πηδαλίῳ γεγραμμένα" ναί μέν ἐγνώριζον καί οἱ ἅγιοι Πατέρες πῶς ἔπεσε πολύ ἡ Ἰσημερία ἀλλά δέν ἠθέλησαν νά τήν μεταθέσουν ἀπό τήν 21ην Μαρτίου ὅπου ἦτο τό 325!!" εἶναι γνῶμαι τούτου τοῦ Βλαστάρεως ὁ ὁποῖος ἐπεδοκίμασε τήν μεταρρύθμισιν.

Βλέπει κανείς, ὅτι ὁ ἐχθρός διά νά πετύχῃ τήν διαβολικήν του ἐνέργειαν ἐφρόντισε νά διαστρεβλώσῃ τήν ἀλήθειαν ἐξ ἀρχῆς ὀλίγον κατ'ὀλίγον· Ἔβαλε ἀνθρώπους ἐκκλησιαστικούς καί ἑρμηνευτάς μεγάλους νά γράφουν διά λογαριασμόν του, διότι ὁ λαός κρέμεται εἰς τούς γραμματισμένους καί μορφωμένους καί τούς προσέχουν καλύτερα καί τούς πιστεύουν.

10. ΠΕΡΙ ΤΗΣ ΚΑΚΗΣ ΕΡΜΗΝΕΙΑΣ ΤΩΝ ΝΕΩΤΕΡΙΣΤΩΝ ΕΙΣ ΤΗΝ ΕΑΡΙΝΗΝ ΠΑΝΣΕΛΗΝΟΝ ΤΟΥ ΜΑΡΤΙΟΥ

Καθώς ἐγράψαμεν ἀνωτέρω, τό ἅγιον Πάσχα ἐθεσπίσθη ὑπό (Συνέχεια σελ. 89)

ΑΓΙΟΝ ΠΑΣΧΑ 18 ΑΠΡΙΛΙΟΥ

Τά Βίσεκτα ἔτη ἀνάγνωθι τήν Β' στήλην.

ἡμερομ.	Βίσεκτ.		ἀπόστ.	Ἡμερομην. παρελθ. Πάσχα[1] 5 Ἀπρ. ἦχος	5 Ἀπρ. ἑωθ.	29,30 Μαρτ. ἦχος	29,30 Μαρτ. ἑωθ.
		ΙΑΝΟΥΑΡΙΟΣ					
3	4	ΚΥΡ. Πρό τῶν Φώτων	-	Βαρ.	ι'	πλ.δ'	ια'
10	11	ΚΥΡ. Μετά τά Φῶτα	-	πλ.δ'	ια'	α'	α'
17	18	ΚΥΡ. ΙΒ'Λουκ.10 Λεπρῶν	κθ'	α'	α'	β'	β'
24	25	ΚΥΡ. ΙΕ'Λουκ.Ζακχαίου	λβ'	β'	β'	γ'	γ'
31		ΚΥΡ. ΙΖ'Ματθ.Χαναναίας	ιζ'	γ'	γ'	δ'	δ'
		ΦΕΒΡΟΥΑΡΙΟΣ					
	1	ΚΥΡ. ΙΖ'Ματθ.Χαναναίας	ιζ'	γ'	γ'	δ'	δ'
7	8	ΚΥΡ. ΙΣ'Λουκ.Τελ.Φαρισ.	λγ'	δ'	δ'	πλ.α'	ε'
14	15	ΚΥΡ. ΙΖ'Λουκ.Τοῦ Ἀσώτ.	λδ'	πλ.α'	ε'	πλ.β'	ς'
21	22	ΚΥΡ. Τῆς Ἀπόκρεω	-	πλ.β'	ς'	Βαρ.	ζ'
28	29	ΚΥΡ. Τῆς Τυροφάγου	-	Βαρ.	ζ'	πλ.δ'	η'
		ΜΑΡΤΙΟΣ					
7		ΚΥΡ. Α'Τῶν Νηστ.Ὀρθοδοξίας	-	πλ.δ'	η'	α'	θ'
14		ΚΥΡ. Β'Τῶν Νηστ.Γρ. Παλαμᾶ	-	α'	θ'	β'	ι'
21		ΚΥΡ. Γ'Τῶν Νηστ.Σταυροπροσ.	-	β'	ι'	γ'	ια'
28		ΚΥΡ. Δ'Τῶν Νηστ.Ἰωάν.Κλίμ.	-	γ'	ια'	δ'	α'
		ΑΠΡΙΛΙΟΣ					
4		ΚΥΡ. Ε'Τῶν Νηστ.Μαρ.Αἰγυπτ.	-	δ'	α'	πλ.α'	β'
11		ΚΥΡ. Τῶν Βαΐων	-	-	-	-	-
18		ΚΥΡ. Α' ΤΟΥ ΑΓΙΟΥ ΠΑΣΧΑ	α'	-	-		
25		ΚΥΡ. Β'Τοῦ Θωμᾶ (ψηλάφησις)	β'	-	α'		
		ΜΑΙΟΣ					
2		ΚΥΡ. Γ' Τῶν Μυροφόρων	γ'	β'	δ'		
9		ΚΥΡ. Δ' Τοῦ Παραλύτου	δ'	γ'	ε'		
16		ΚΥΡ. Ε' Τῆς Σαμαρείτιδος	ε'	δ'	ζ'		
23		ΚΥΡ. Ϛ' Τοῦ Τυφλοῦ	ς'	πλ.α'	η'		
30		ΚΥΡ. Ζ'Τῶν ἁγ.318 Πατέρων	ζ'	πλ.β'	ι'		
		ΙΟΥΝΙΟΣ					
6		ΚΥΡ. Η' ΤΗΣ ΠΕΝΤΗΚΟΣΤΗΣ	η'	-	-		
13		ΚΥΡ. Α'Ματθ. ἁγ. Πάντων	α'	πλ.δ'	α'		
20		ΚΥΡ. Β'Ματθ.ἁγιορ.Πατέρων	β'	α'	β'		
27		ΚΥΡ. Γ' Ματθαίου	γ'	β'	γ'		

[1] Ὅταν τό παρελθόν ἔτος τό Πάσχα ἦτο 5 Ἀπριλίου, 29, 30 Μαρτίου τό παρόν ἔτος ὁ ἦχος καί τό ἑωθ. ἀρχίζουν καθώς εἶναι κάτωθεν τῆς ἡμερομηνίας τοῦ παρελθόντος Πάσχα.

"Ὦ τιμόθεε, τήν παρακαταθήκην φύλαξον, ἐκτρεπόμενος τάς βεβήλους κενοφωνίας, καί ἀντιθέσεις τῆς ψευδονύμου γνώσεως, ἥν τινες ἐπαγγελλόμενοι περί τήν πίσιν ἠστόχησαν"

(Τιμ. α'ς' 20).

Ι Ο Υ Λ Ι Ο Σ		ἀπό-στ.	ἦχος	ἑωθ.
4	ΚΥΡ. Δ' Ματθαίου	δ'	γ'	δ'
11	ΚΥΡ. Ε' Ματθαίου	ε'	δ'	ε'
18	ΚΥΡ. Τῶν ἁγίων Πατέρων	-	πλ.α'	ς'
25	ΚΥΡ. Ζ' Ματθαίου	ζ'	πλ.β'	ζ'
	Α Υ Γ Ο Υ Σ Τ Ο Σ			
1	ΚΥΡ. Η' Ματθαίου	η'	Βαρ.	η'
8	ΚΥΡ. Θ' Ματθαίου	θ'	πλ.δ'	θ'
15	ΚΥΡ. Ι' Ματθ.ΚΟΙΜΗΣΙΣ ΘΕΟΤ.	ι'	α'	ι'
22	ΚΥΡ. ΙΑ' Ματθαίου	ια'	β'	ια'
29	ΚΥΡ. ΙΒ'Ματθ.'Ιωάν.Προδρόμ.	ιβ'	γ'	α'
	Σ Ε Π Τ Ε Μ Β Ρ Ι Ο Σ			
5	ΚΥΡ. ΙΓ' Ματθαίου	ιγ'	δ'	β'
12	ΚΥΡ. Πρό τῆς 'Υψώσεως	κβ'	πλ.α'	γ'
19	ΚΥΡ. Μετά τήν 'Ύψωσιν	κα'	πλ.β'	δ'
26	ΚΥΡ. Α' Λουκᾶ	ις'	Βαρ.	ε'
	Ο Κ Τ Ω Β Ρ Ι Ο Σ			
3	ΚΥΡ. Β' Λουκᾶ	ιζ'	πλ.δ'	ς'
10	ΚΥΡ. Γ' Λουκᾶ	ιη'	α'	ζ'
17	ΚΥΡ. Δ'Λουκ.Τῶν ἁγ.Πατέρων	-	β'	η'
24	ΚΥΡ. S' Λουκᾶ	κ'	γ'	θ'
31	ΚΥΡ. Ε' Λουκᾶ	κα'	δ'	ι'
	Ν Ο Ε Μ Β Ρ Ι Ο Σ			
7	ΚΥΡ. Ζ' Λουκᾶ	κβ'	πλ.α'	ια'
14	ΚΥΡ. Η' Λουκᾶ	κγ'	πλ.β'	α'
21	ΚΥΡ. Θ'Λουκ.ΕΙΣΟΔΙΑ ΘΕΟΤ.	κδ'	Βαρ.	β'
28	ΚΥΡ. ΙΓ' Λουκᾶ	κε'	πλ.δ'	γ'
	Δ Ε Κ Ε Μ Β Ρ Ι Ο Σ			
5	ΚΥΡ. Ι' Λουκᾶ	κς'	α'	δ'
12	ΚΥΡ. ΙΑ' Λουκᾶ	κθ'	β'	ε'
19	ΚΥΡ. Πρό Χριστοῦ Γεννήσ.	-	γ'	ς'
26	ΚΥΡ. Μετά Χριστοῦ Γεννήσ.	κ'	δ'	ζ'

τῆς Α' Οἰκ. Συνόδου νά ἑορτάζεται τήν πρώτην Κυριακήν μετά τήν πρώτην <u>ἐαρινήν</u> Πανσέληνον μετά τήν 'Ισημερίαν. 'Η ὑπογραμμισμένη λέξις ἐαρινή σημαίνει ἡλικία Σελήνης 14 ἡμερῶν (ἐκκλησιαστική) ἐνῶ (ἀστρονομική) 17-18 ἡμερῶν.

Αὐτήν τήν λέξιν <u>ἐαρινή</u> ἀφήρεσαν σκοπίμως ἀπό τήν σύνταξιν ἤ ἔδωκαν κακήν ἑρμηνείαν εἰς τόν ὅρον αὐτόν οἱ Δυτικοί καί λέγουν: "τό Πάσχα νά ἑορτάζεται τήν πρώτην Πανσέληνον μετά τήν 'Ισημερίαν,ἐνῶ ἡμεῖς λέγομεν τήν πρώτην <u>ἐαρινήν</u> Πανσέληνον μετά τήν 'Ισημερίαν. 'Η ἔλειψις τῆς λέξεως <u>ἐαρινή</u> ἀπό τήν σύνταξιν ἔφερε ἐνώπιον δυσκόλου προβλήματος τούς μεταρρυθμιστάς πρός καθορισμόν τοῦ ἁγ. Πάσχα. Διότι ἐάν ἡ 'Ισημερία γίνεται τήν 7 - 8 Μαρτίου καί ἀφαιρέσωμεν τήν λέξιν <u>ἐαρινή</u>, τότε τό Πάσχα πρέπει νά ἑορτάζεται καί πρό τῆς 21 Μαρτίου,δηλ. πρό τοῦ Νομικοῦ. Καί ἀντί διά τήν λύσιν τοῦ σοβαροῦ δῆθεν προβλήματος νά προσθέσουν τήν λέξιν ἐαρινήν εἰς τήν θέσιν της καί νά ἐννοήσουν ὅτι ἡ Πανσέληνος τοῦ Πάσχα πρέπει νά εἶναι γεννημένη μέ ὅλας τάς 14 ἡμέρας της (ἐκκλησιαστική) μετά τήν 'Ισημερίαν καί ὄχι μόνον ἡ ἡμέρα τῆς Πανσελήνου ἐσήκωσαν τήν 'Ισημερίαν εἰς τήν 21 Μαρτίου διά νά (Συνέχεια σελ. 91)

ΑΓΙΟΝ ΠΑΣΧΑ 19 ΑΠΡΙΛΙΟΥ

ἡμερομ.	Βίσεκτ.	Τά Βίσεκτα ἔτη ἀνάγνωθι τήν Β΄ στήλην	Ἡμερομην. παρελθόν. Πάσχα[1]				
		ΙΑΝΟΥΑΡΙΟΣ	ἀπόστ.	6 Ἀπρ. ἦχος	6 Ἀπρ. ἑωθ.	30,31 Μαρτ. ἦχος	30,31 Μαρτ. ἑωθ.
4	5	ΚΥΡ. Πρό τῶν Φώτων	-	Βαρ.	ι΄	πλ.δ΄	ια΄
11	12	ΚΥΡ. Μετά τά Φῶτα	-	πλ.δ΄	ια΄	α΄	α΄
18	19	ΚΥΡ. ΙΒ΄Λουκ.10 λεπρῶν	κθ΄	α΄	α΄	β΄	β΄
25	26	ΚΥΡ. ΙΕ΄Λουκᾶ Ζακχαίου	λβ΄	β΄	β΄	γ΄	γ΄
		ΦΕΒΡΟΥΑΡΙΟΣ					
1	2	ΚΥΡ. ΙΖ΄Ματθ.Χαναναίας	ιζ΄	γ΄	γ΄	δ΄	δ΄
8	9	ΚΥΡ. ΙΣ΄Λουκ.Τελ.Φαρισ.	λγ΄	δ΄	δ΄	πλ.α΄	ε΄
15	16	ΚΥΡ. ΙΖ΄Λουκ.Τοῦ Ἀσώτ.	λδ΄	πλ.α΄	ε΄	πλ.β΄	ς΄
22	23	ΚΥΡ. Τῆς Ἀπόκρεω	-	πλ.β΄	ς΄	Βαρ.	ζ΄
		ΜΑΡΤΙΟΣ					
1		ΚΥΡ. Τῆς Τυροφάγου	-	Βαρ.	ζ΄	πλ.δ΄	η΄
8		ΚΥΡ. Α΄Τῶν Νηστ.Ὀρθοδοξίας	-	πλ.δ΄	η΄	α΄	θ΄
15		ΚΥΡ. Β΄Τῶν Νηστ.Γρ. Παλαμᾶ	-	α΄	θ΄	β΄	ι΄
22		ΚΥΡ. Γ΄Τῶν Νηστ.Σταυροπρ.	-	β΄	ι΄	γ΄	ια΄
29		ΚΥΡ. Δ΄Τῶν Νηστ.Ἰωάν.Κλίμ.	-	γ΄	ια΄	δ΄	α΄
		ΑΠΡΙΛΙΟΣ					
5		ΚΥΡ. Ε΄Τῶν Νηστ.Μαρ.Αἰγυπτ.	-	δ΄	α΄	πλ.α΄	β΄
12		ΚΥΡ. Τῶν Βαΐων	-	-	-	-	-
19		ΚΥΡ. Α΄ ΤΟΥ ΑΓΙΟΥ ΠΑΣΧΑ	α΄	-	-		
26		ΚΥΡ. Β΄Τοῦ Θωμᾶ (ψηλάφησις)	β΄	-	α΄		
		ΜΑΪΟΣ					
3		ΚΥΡ. Γ΄Τῶν Μυροφόρων	γ΄	β΄	δ΄		
10		ΚΥΡ. Δ΄ Τοῦ Παραλύτου	δ΄	γ΄	ε΄		
17		ΚΥΡ. Ε΄ Τῆς Σαμαρείτιδος	ε΄	δ΄	ζ΄		
24		ΚΥΡ. Ϛ΄ Τοῦ Τυφλοῦ	ς΄	πλ.α΄	η΄		
31		ΚΥΡ. Ζ΄Τῶν ἁγ.318 Πατέρων	ζ΄	πλ.β΄	ι΄		
		ΙΟΥΝΙΟΣ					
7		ΚΥΡ. Η΄ ΤΗΣ ΠΕΝΤΗΚΟΣΤΗΣ	η΄	-	-		
14		ΚΥΡ. Α΄Ματθ.ἁγ.Πάντων	α΄	πλ.δ΄	α΄		
21		ΚΥΡ. Β΄Ματθ.Ἁγιορ.Πατέρων	β΄	α΄	β΄		
28		ΚΥΡ. Γ΄ Ματθαίου	γ΄	β΄	γ΄		

1 Ὅταν τό παρελθόν ἔτος τό Πάσχα ἦτο 6 Ἀπριλίου, 30,31 Μαρτίου τό παρόν ἔτος ὁ ἦχος καί τό ἑωθ. ἀρχίζουν καθώς εἶναι κάτωθεν τῆς ἡμερομηνίας τοῦ παρελθόντος Πάσχα.

"Τεκνία, μηδείς πλανάτω ὑμᾶς, ὅτι πολλοί πλάνοι εἰσῆλθον εἰς τόν κόσμον, οἱ μή ὁμολογοῦντες Ἰησοῦν Χριστόν ἐρχόμενον ἐν σαρκί· βλέπετε ἑαυτούς, ἵνα μή ἀπολέσωμεν ἅ εἰργασάμεθα".

(Καθ. Ἐπιστ. Ἰωάν. Β΄. 7)

	ΙΟΥΛΙΟΣ	ἀπό-στ.	ἦχος	ἑωθ.
5	ΚΥΡ. Δ' Ματθαίου	δ'	γ'	δ'
12	ΚΥΡ. Ε' Ματθαίου	ε'	δ'	ε'
19	ΚΥΡ. Τῶν ἁγίων Πατέρων	-	πλ.α'	ς'
26	ΚΥΡ. Ζ' Ματθαίου	ζ'	πλ.β'	ζ'
	ΑΥΓΟΥΣΤΟΣ			
2	ΚΥΡ. Η' Ματθαίου	η'	Βαρ.	η'
9	ΚΥΡ. Θ' Ματθαίου	θ'	πλ.δ'	θ'
16	ΚΥΡ. Ι' Ματθαίου	ι'	α'	ι'
23	ΚΥΡ. ΙΑ' Ματθαίου	ια'	β'	ια'
30	ΚΥΡ. ΙΒ' Ματθαίου	ιβ'	γ'	α'
	ΣΕΠΤΕΜΒΡΙΟΣ			
6	ΚΥΡ. ΙΓ' Ματθαίου	ιγ'	δ'	β'
13	ΚΥΡ. Πρό τῆς Ὑψώσεως	κβ'	πλ.α'	γ'
20	ΚΥΡ. Μετά τήν Ὕψωσιν	κα'	πλ.β'	δ'
27	ΚΥΡ. Α' Λουκᾶ	ις'	Βαρ.	ε'
	ΟΚΤΩΒΡΙΟΣ			
4	ΚΥΡ. Β' Λουκᾶ	ιζ'	πλ.δ'	ς'
11	ΚΥΡ. Δ'Λουκ.Τῶν ἁγ.Πατέρων	-	α'	ζ'
18	ΚΥΡ. Γ' Λουκᾶ	ιθ'	β'	η'
25	ΚΥΡ. S' Λουκᾶ	κ'	γ'	θ'
	ΝΟΕΜΒΡΙΟΣ			
1	ΚΥΡ. Ε' Λουκᾶ	κα'	δ'	ι'
8	ΚΥΡ. Ζ' Λουκᾶ	κβ'	πλ.α'	ια'
15	ΚΥΡ. Η' Λουκᾶ	κγ'	πλ.β'	α'
22	ΚΥΡ. Θ' Λουκᾶ	κδ'	Βαρ.	β'
29	ΚΥΡ. ΙΓ' Λουκᾶ	κε'	πλ.δ'	γ'
	ΔΕΚΕΜΒΡΙΟΣ			
6	ΚΥΡ. Ι' Λουκᾶ ἁγ.Νικολάου	κς'	α'	δ'
13	ΚΥΡ. ΙΑ' Λουκᾶ Προπατόρων	κθ'	β'	ε'
20	ΚΥΡ. Πρό Χριστοῦ Γεννήσεως	-	γ'	ς'
27	ΚΥΡ. Μετά Χριστοῦ Γεννήσ.	κ'	δ'	ζ'

ταιριάζῃ ὁ κανών τόν ὁποῖον κατασκεύασαν καί χωρίς τήν λέξιν ἐαρινή. Ἡ λέξις αὐτη σημαίνει 14 ἡμερῶν μετά τήν Ἰσημερίαν καί οὐχί ἁπλῶς Πανσέληνον μετά τήν Ἰσημερίαν, διότι ὑπάρχει καί χειμερινή τοιαύτη Πανσέληνος μετά τήν Ἰσημερίαν ἡ ὁποία φθάνει καί μέχρι τήν 20ήν Μαρτίου.

Ἡ ΝΕΑ Σελήνη ἡ ὁποία θά γεννηθῇ μετά τήν 7-8 Μαρτίου εἶναι ἐαρινή, καί εἰς τήν 14ην ἡμέραν αὐτῆς τῆς Σελήνης θά γίνῃ τό Νομικόν Πάσχα. Αὐτή ἡ 14η ἡμέρα ἤ Πανσέληνος ἐαρινή κυμαίνεται ἀπό 21 Μαρτίου ἕως 18 Ἀπριλίου.

Ὅλοι γνωρίζωμεν, ἐπαναλαμβάνω διά νά γίνῃ κατανοητό, ὅτι ἡ Α' Οἰκ.Σύνοδος ἐθέσπισε τό ἅγ. Πάσχα νά γίνεται α') μετά τό Νομικόν, β') μετά τήν πρώτην ἐαρινήν Πανσέληνον, γ') τήν ἀμέσως Κυριακήν μετά τό Νομικόν, δ') μετά τήν Ἰσημερίαν,καί ε') ἀπό 22 Μαρτίου ἕως 25 Ἀπριλίου Ἰουλιανοῦ ἡμερολογίου. Αὐτός ὁ ὅρος καί αὐτή ἡ τάξις τηρεῖται καί ἐφαρμόζεται ἀπαρασάλευτα ἕως τήν σήμερον καί θά τηρεῖται καί εἰς τούς αἰῶνας ἀπό τούς ἀκολουθοῦντας τό Πάτριον ἑορτολόγιον. Ποῦ εἶναι λοιπόν τό σφάλμα τοῦ Ἰουλιανοῦ ἡμερολογίου τό ὁποῖον "ἐδιώρθωσαν" οἱ νεωτερισταί ἀνεβάζοντας τό Πάσχα ἕως 8 Μαΐου καί λέγουν ὅτι δέν ἐδέχθησαν τό Γρηγοριανόν (Συνέχεια σελ. 93)

ΑΓΙΟΝ ΠΑΣΧΑ 20 ΑΠΡΙΛΙΟΥ

ἡμερομ.	Βίσεκτ.	Τά Βίσεκτα ἔτη ἀνάγνωθι τήν Β΄ στήλην — ΙΑΝΟΥΑΡΙΟΣ	Ἡμερ.παρελθ.Πάσχα[1] ἀπόστ.	1 Ἀπρ., 31 Μαρ. ἦχος	1 Ἀπρ., 31 Μαρ. ἑωθ.
5	6	ΚΥΡ. Πρό Φώτων & Φῶτα	-	πλ.δ΄	ια΄
12	13	ΚΥΡ. Μετά τά Φῶτα	-	α΄	α΄
19	20	ΚΥΡ. ΙΒ΄Λουκᾶ 10 Λεπρῶν	κθ΄	β΄	β΄
26	27	ΚΥΡ. ΙΕ΄Λουκᾶ Ζακχαίου	λβ΄	γ΄	γ΄
		ΦΕΒΡΟΥΑΡΙΟΣ			
2	3	ΚΥΡ. ΙΖ΄Ματθ. Χαναναίας	ιζ΄	δ΄	δ΄
9	10	ΚΥΡ. ΙS΄Λουκ.Τελ.Φαρισ.	λγ΄	πλ.α΄	ε΄
16	17	ΚΥΡ. ΙΖ΄Λουκ.Τοῦ Ἀσώτ.	λδ΄	πλ.β΄	ς΄
23	24	ΚΥΡ. Τῆς Ἀπόκρεω	-	Βαρ.	ζ΄
		ΜΑΡΤΙΟΣ			
2		ΚΥΡ. Τῆς Τυροφάγου	-	πλ.δ΄	η΄
9		ΚΥΡ. Α΄Τῶν Νηστ.Ὀρθοδοξίας	-	α΄	θ΄
16		ΚΥΡ. Β΄Τῶν Νηστ.Γρ. Παλαμᾶ	-	β΄	ι΄
23		ΚΥΡ. Γ΄Τῶν Νηστ.Σταυροπροσ.	-	γ΄	ια΄
30		ΚΥΡ. Δ΄Τῶν Νηστ.Ἰωάν.Κλίμ.	-	δ΄	α΄
		ΑΠΡΙΛΙΟΣ			
6		ΚΥΡ. Ε΄Τῶν Νηστ.Μαρ.Αἰγυπτ.	-	πλ.α΄	β΄
13		ΚΥΡ. Τῶν Βαΐων	-	-	-
20		ΚΥΡ. Α΄ ΤΟΥ ΑΓΙΟΥ ΠΑΣΧΑ	α΄	-	-
27		ΚΥΡ. Β΄Τοῦ Θωμᾶ (ψηλάφησις)	β΄	-	α΄
		ΜΑΪΟΣ			
4		ΚΥΡ. Γ΄ Τῶν Μυροφόρων	γ΄	β΄	δ΄
11		ΚΥΡ. Δ΄ Τοῦ Παραλύτου	δ΄	γ΄	ε΄
18		ΚΥΡ. Ε΄ Τῆς Σαμαρείτιδος	ε΄	δ΄	ζ΄
25		ΚΥΡ. S΄ Τοῦ Τυφλοῦ	ς΄	πλ.α΄	η΄
		ΙΟΥΝΙΟΣ			
1		ΚΥΡ. Ζ΄Τῶν ἁγ. 318 Πατέρων	ζ΄	πλ.β΄	ι΄
8		ΚΥΡ. Η΄ ΤΗΣ ΠΕΝΤΗΚΟΣΤΗΣ	η΄	-	-
15		ΚΥΡ. Α΄ Ματθ. ἁγ.Πάντων	α΄	πλ.δ΄	α΄
22		ΚΥΡ. Β΄Ματθ.ἁγιορ. Πατέρων	β΄	α΄	β΄
29		ΚΥΡ. Γ΄Ματθαίου	γ΄	β΄	γ΄

1 Ὅταν τό παρελθόν ἔτος τό Πάσχα ἦτο 1 Ἀπριλίου ἤ 31 Μαρτίου τό παρόν ἔτος ὁ ἦχος καί τό ἑωθ. ἀρχίζουν καθώς εἶναι κάτωθεν τῆς ἡμερομηνίας τοῦ παρελθόντος Πάσχα.

Μόνον εἰς αὐτάς τάς δύο περιπτώσεις συμπίπτει τό παρελθόν Πάσχα.

"Παραγγέλομεν δέ ὑμῖν, ἀδελφοί, ἐν ὀνόματι τοῦ Κυρίου ἡμῶν Ἰησοῦ Χριστοῦ, στέλλεσθαι ὑμᾶς ἀπό παντός ἀδελφοῦ, ἀτάκτως περιπατοῦντος καί μή κατά τήν παράδοσιν, ἥν παρέλαβε παρ'ἡμῶν. Αὐτοί γάρ οἴδατε πῶς δεῖ μιμεῖσθε ἡμᾶς".

(Θεσαλ. Β΄, Γ΄. 6).

Ι Ο Υ Λ Ι Ο Σ		ἀπό-στ.	ἦχος	ἑωθ.
6	ΚΥΡ. Δ' Ματθαίου	δ'	γ'	δ'
13	ΚΥΡ. Τῶν ἁγίων Πατέρων	-	δ'	ε'
20	ΚΥΡ. Ϛ' Ματθαίου	ς'	πλ.α'	ς'
27	ΚΥΡ. Ζ' Ματθαίου	ζ'	πλ.β'	ζ'
	Α Υ Γ Ο Υ Σ Τ Ο Σ			
3	ΚΥΡ. Η' Ματθαίου	η'	Βαρ.	η'
10	ΚΥΡ. Θ' Ματθαίου	θ'	πλ.δ'	θ'
17	ΚΥΡ. Ι' Ματθαίου	ι'	α'	ι'
24	ΚΥΡ. ΙΑ' Ματθαίου	ια'	β'	ια'
31	ΚΥΡ. ΙΒ' Ματθαίου	ιβ'	γ'	α'
	Σ Ε Π Τ Ε Μ Β Ρ Ι Ο Σ			
7	ΚΥΡ. Πρό τῆς 'Υψώσεως	κβ'	δ'	β'
14	ΚΥΡ. Η ΥΨΩΣΙΣ ΤΟΥ Τ.ΣΤΑΥΡΟΥ	-	-	-
21	ΚΥΡ. Μετά τήν Ὕψωσιν	κα'	πλ.β'	δ'
28	ΚΥΡ. Α' Λουκᾶ	ις'	Βαρ.	ε'
	Ο Κ Τ Ω Β Ρ Ι Ο Σ			
5	ΚΥΡ. Β' Λουκᾶ	ιζ'	πλ.δ'	ς'
12	ΚΥΡ. Δ' Λουκ.Τῶν ἁγ.Πατέρων	-	α'	ζ'
19	ΚΥΡ. Γ' Λουκᾶ	ιθ'	β'	η'
26	ΚΥΡ. Ϛ'Λουκᾶ. 'Αγ.Δημητρίου	κ'	γ'	θ'
	Ν Ο Ε Μ Β Ρ Ι Ο Σ			
2	ΚΥΡ. Ε' Λουκᾶ	κα'	δ'	ι'
9	ΚΥΡ. Ζ' Λουκᾶ	κβ'	πλ.α'	ια'
16	ΚΥΡ. Η' Λουκᾶ	κγ'	πλ.β'	α'
23	ΚΥΡ. Θ' Λουκᾶ	κδ'	Βαρ.	β'
30	ΚΥΡ. ΙΓ' Λουκᾶ	κε'	πλ.δ'	γ'
	Δ Ε Κ Ε Μ Β Ρ Ι Ο Σ.			
7	ΚΥΡ. Ι' Λουκᾶ	κς'	α'	δ'
14	ΚΥΡ. ΙΑ' Λουκᾶ Προπατόρων	κθ'	β'	ε'
21	ΚΥΡ. Πρό Χριστοῦ Γεννήσ.	-	γ'	ς'
28	ΚΥΡ. Μετά Χριστοῦ Γεννήσ.	κ'	δ'	ζ'

ἀλλά μεταρρύθμησαν τό 'Ιουλιανόν;

'Ισχυρίζονται ἀκόμη ὅτι μέ τήν μεταρρύθμησιν ἦλθον σύμφωνοι μέ τούς ἁγ. Πατέρας τῆς Α'Συνόδου καί συνεορτάζουν ὁμοῦ, τρομάρα τους. (Βλέπε ἐγκυκλίους τῶν μεταρρυθμιστῶν ἀπό 1924 - 1950).

ΕΡΩΤΗΣΕΙΣ

'Αφοῦ οἱ νεωτερισταί λέγουν ὅτι ἡ 'Ισημερία ἦτο τό 325 21 Μαρτίου καί σήμερον μέ τήν προσθήκη τῶν 13 ἡμερῶν εἶναι πάλι εἰς τήν 21 Μαρτίου 'Ιουλιανοῦ ἡμερολογίου, ἄς ἀπαντήσουν εἰς τάς ἑξῆς ἐρωτήσεις.

1η ἐρ.: Μέ τόν νέον ἡμερολόγιον πότε γίνεται ἡ 'Ισημερία, ἀφοῦ μέ τό 'Ιουλιανόν γίνεται τήν 21 Μαρτίου;

2α ἐρ.: Φυσικά, μέ τό νέον πρέπει νά γίνεται τήν 3ην 'Απριλίου, ἤκουσαν ὅμως ποτέ 'Ισημερία 3 'Απριλίου;

3η ἐρ.: Εἰς τό ἔτος 325 ὑπάρχουν δύο 'Ισημερίαι, ἡ τῆς 21ης Μαρτίου καί ἡ τῆς 7ης Μαρτίου κατά τό συμπέρασμα τῆς παρούσης μελέτης,καί μέ τά ἴδια ὅρια τοῦ ἁγ. Πάσχα 22 Μαρτίου 25 'Απριλίου. Ποία ἐκ τῶν δύο 'Ισημεριῶν εἶναι ἡ σωστή; (Συνέχεια σελ. 95).

ΑΓΙΟΝ ΠΑΣΧΑ 21 ΑΠΡΙΛΙΟΥ

ἡμερομ.	Τά Βίσεκτα ἔτη ἀνάγνωθι τήν Β' στήλην. ΙΑΝΟΥΑΡΙΟΣ	ἀπόστ.	Βίσεκτον		Ἡμερομ. παρελθ. Πάσχα[1] 1,2 Ἀπρ. ἀπόστ.	ἦχος	ἑωθ.
6	Κ. ΘΕΟΦΑΝΕΙΑ	-	7	Κ. Μετά τά Φῶτα	-	πλ.δ'	ια'
13	Κ. Μετά τά Φῶτα	-	14	Κ. ΙΒ' Λουκ. 10 Λεπ.	κθ'	α'	α'
20	Κ. ΙΒ' Λουκ. 10 λεπ.	κθ'	21	Κ. ΙΔ' Λουκᾶ	λα'	β'	β'
27	Κ. ΙΕ' Λουκ. Ζακχαίου	λβ'	28	Κ. ΙΕ' Λουκ. Ζακχαίου	λβ'	γ'	γ'
	ΦΕΒΡΟΥΑΡΙΟΣ		Βίσεκτ.				
3	ΚΥΡ. ΙΖ' Ματθαίου (Χαναναίας)		4		ιζ'	δ'	δ'
10	ΚΥΡ. ΙS' Λουκᾶ (Τελώνου καί Φαρισαίου)		11		λγ'	πλ.α'	ε'
17	ΚΥΡ. ΙΖ' Λουκᾶ (Τοῦ Ἀσώτου Υἱοῦ)		18		λδ'	πλ.β'	ς'
24	ΚΥΡ. Τῆς Ἀπόκρεω		25		-	Βαρ.	ζ'
	ΜΑΡΤΙΟΣ						
3	ΚΥΡ. Τῆς Τυροφάγου				-	πλ.δ'	η'
10	ΚΥΡ. Α' Τῶν Νηστειῶν (Τῆς Ὀρθοδοξίας)				-	α'	θ'
17	ΚΥΡ. Β' Τῶν Νηστειῶν (Γρηγορίου Παλαμᾶ)				-	β'	ι'
24	ΚΥΡ. Γ' Τῶν Νηστειῶν (Τῆς Σταυροπροσκυνήσεως)				-	γ'	ια'
31	ΚΥΡ. Δ' Τῶν Νηστειῶν (Ἰωάννου τῆς Κλίμακος)				-	δ'	α'
	ΑΠΡΙΛΙΟΣ						
7	ΚΥΡ. Ε' Τῶν Νηστειῶν (Μαρίας τῆς Αἰγυπτίας)				-	πλ.α'	β'
14	ΚΥΡ. Τῶν Βαΐων				-	-	-
21	ΚΥΡ. Α' ΤΟΥ ΑΓΙΟΥ ΠΑΣΧΑ				α'	-	-
28	ΚΥΡ. Β' Τοῦ ἁγίου Ἀπ. Θωμᾶ (Ψηλάφησις)				β'	-	α'
	ΜΑΪΟΣ						
5	ΚΥΡ. Γ' Τῶν Μυροφόρων				γ'	β'	δ'
12	ΚΥΡ. Δ' Τοῦ Παραλύτου				δ'	γ'	ε'
19	ΚΥΡ. Ε' Τῆς Σαμαρείτιδος				ε'	δ'	ζ'
26	ΚΥΡ. S' Τοῦ Τυφλοῦ				ς'	πλ.α'	η'
	ΙΟΥΝΙΟΣ						
2	ΚΥΡ. Ζ' Τῶν ἁγίων 318 Θεοφόρων Πατέρων				ζ'	πλ.β'	ι'
9	ΚΥΡ. Η' ΤΗΣ ΠΕΝΤΗΚΟΣΤΗΣ				η'	Βαρ.	-
16	ΚΥΡ. Α' Ματθαίου Τῶν ἁγίων Πάντων				α'	πλ.δ'	α'
23	ΚΥΡ. Β' Ματθαίου (Τῶν ἁγιορειτῶν Πατέρων)				β'	α'	β'
30	ΚΥΡ. Γ' Ματθαίου. Ἀγ. 12 Ἀποστόλων				γ'	β'	γ'

[1] Ὅταν τό παρελθόν Πάσχα ἦτο 1,2 Ἀπρ. ὁ ἦχος καί τό ἑωθ. ἀρχίζει τό παρόν ἔτος καθώς εἶναι κάτωθεν τῆς ἡμερομηνίας τοῦ παρελθόντος Πάσχα.

	Ι Ο Υ Λ Ι Ο Σ	ἀπό-στ.	ἦχος	ἑωθ.
7	ΚΥΡ. Δ' Ματθαίου	δ'	γ'	δ'
14	ΚΥΡ. Τῶν ἁγίων Πατέρων	–	δ'	ε'
21	ΚΥΡ. S' Ματθαίου	ς'	πλ.α'	ς'
28	ΚΥΡ. Ζ' Ματθαίου	ζ'	πλ.β'	ζ'
	Α Υ Γ Ο Υ Σ Τ Ο Σ			
4	ΚΥΡ. Η' Ματθαίου	η'	Βαρ.	η'
11	ΚΥΡ. Θ' Ματθαίου	θ'	πλ.δ'	θ'
18	ΚΥΡ. Ι' Ματθαίου	ι'	α'	ι'
25	ΚΥΡ. ΙΑ' Ματθαίου	ια'	β'	ια'
	Σ Ε Π Τ Ε Μ Β Ρ Ι Ο Σ			
1	ΚΥΡ. ΙΒ' Ματθαίου	ιβ'	γ'	α'
8	ΚΥΡ. Πρό τῆς 'Υψώσεως	κβ'	δ'	β'
15	ΚΥΡ. Μετά τήν Ὕψωσιν	κα'	πλ.α'	γ'
22	ΚΥΡ. Α' Λουκᾶ	ιε'	πλ.β'	δ'
29	ΚΥΡ. Β' Λουκᾶ	ις'	Βαρ.	ε'
	Ο Κ Τ Ω Β Ρ Ι Ο Σ			
6	ΚΥΡ. Γ' Λουκᾶ	ιζ'	πλ.δ'	ς'
13	ΚΥΡ. Δ' Λουκᾶ Τῶν ἁγ.Πατέρ.	–	α'	ζ'
20	ΚΥΡ. S' Λουκᾶ	ιθ'	β'	η'
27	ΚΥΡ. Ζ' Λουκᾶ	κ'	γ'	θ'
	Ν Ο Ε Μ Β Ρ Ι Ο Σ			
3	ΚΥΡ. Ε' Λουκᾶ	κα'	δ'	ι'
10	ΚΥΡ. Η' Λουκᾶ	κβ'	πλ.α'	ια'
17	ΚΥΡ. Θ' Λουκᾶ	κγ'	πλ.β'	α'
24	ΚΥΡ. ΙΓ' Λουκᾶ	κδ'	Βαρ.	β'
	Δ Ε Κ Ε Μ Β Ρ Ι Ο Σ			
1	ΚΥΡ. ΙΔ' Λουκᾶ	κε'	πλ.δ'	γ'
8	ΚΥΡ. Ι' Λουκᾶ	κς'	α'	δ'
15	ΚΥΡ. ΙΑ' Λουκᾶ Προπατόρων	κθ'	β'	ε'
22	ΚΥΡ. Πρό Χριστοῦ Γεννήσ.	–	γ'	ς'
29	ΚΥΡ. Μετά Χριστοῦ Γεννήσ.	κ'	δ'	ζ'

4η ἐρ.: Τό 1975 ὑπάρχουν ἐτέσης δύο 'Ισημερίαι, ἡ τῆς 21ης Μαρτίου καί ἡ τῆς 7ης Μαρτίου, μέ διαφορετικά ὅμως ὅρια τοῦ ἁγ. Πάσχα, 22 Μαρτίου 25 'Απριλίου καί 3 'Απριλίου 8 Μαΐου. Ποία ἐκ τῶν δύο 'Ισημεριῶν εἶναι ἡ σωστή;

5η ἐρ.: Εἶναι δυνατόν νά γίνῃ τήν 21 Μαρτίου 'Ιουλιανοῦ ἡμερολ. τό Νομικόν Πάσχα, πού τότε ἡ Σελήνη πρέπει νά εἶναι 14 ἡμερῶν ἐαρινή καί συγχρόνως νά εἶναι καί ἐαρινή 'Ισημερία , δηλ. ἀρχή τῆς 'Ανοίξεως;

6η ἐρ.: 'Εορτάζεται ποτέ τό ἅγιον Πάσχα Μάρτιον Μῆνα μέ προσθήκη 13 ἡμερῶν εἰς τό 'Ιουλιανόν;

7η ἐρ.: Ἦτο ποτέ δυνατόν τό 325 μέ 'Ισημερία 13 ἡμέρας ἐπάνω ἀπό τήν 7ην Μαρτίου νά ἑώρταζον Πάσχα Μάρτιον;

Ἄς ἀπαντήσουν λογικά καί οὐχί ὅπως εἰς τάς ἐγκυκλίους των.

'Ως γνωστόν τό 325 δέν ὑπῆρχε τό Γρηγ. ἡμερολόγιον. Τό 1924 ἄνευ τῆς προσθήκης τῶν 13 ἡμερῶν τό ἅγ. Πάσχα ἑορτάζετο ἀπό 22 Μαρτίου ἕως 25 'Απριλίου καί θά ἑορτάζεται οὕτω εἰς τούς αἰῶνας. Τό ἅγιον Πάσχα ἑορτάζεται πάντοτε ὅταν ἡ Σελήνη γίνῃ 14 ἡμερῶν ἐαρινή καί ὕστερα. 'Η 14 ἡμέρα τῆς Σελήνης αὐτῆς γίνεται ἀπό 21 Μαρ. ἕως 25 'Απρ. 'Ιουλ. ἡμερολ. Ἄρα κακῶς λέγουν ὅτι ἡ 'Ισημερία χάνει καί ὅτι ἦτο (Συν. σελ.97)

ΑΓΙΟΝ ΠΑΣΧΑ 22 ΑΠΡΙΛΙΟΥ

ἡμερομ.	Τά Βίσεκτα ἔτη ἀνάγνωθι τήν Β' στήλην.		Ἡμερομην. παρελθόν. Πάσχα[1]		
				2,3 Ἀπρ.	
	Βίσ-εκτ.	ΙΑΝΟΥΑΡΙΟΣ	ἀπό-στ.	ἦχος	ἑωθ.
	1	ΚΥΡ. Πρό τῶν Φώτων	-	Βαρ.	ι'
7	8	ΚΥΡ. Μετά τά Φῶτα	-	πλ.δ'	ια'
14	15	ΚΥΡ. ΙΒ'Λουκᾶ 10 Λεπρῶν	κθ'	α'	α'
21	22	ΚΥΡ. ΙΔ' Λουκᾶ[2]	λα'	β'	β'
28	29	ΚΥΡ. ΙΕ'Λουκᾶ Ζακχαίου	λβ'	γ'	γ'
		ΦΕΒΡΟΥΑΡΙΟΣ			
4	5	ΚΥΡ. ΙΖ'Ματθ.Χαναναίας	ιζ'	δ'	δ'
11	12	ΚΥΡ. ΙS'Λουκ.Τελ.Φαρισ.	λγ'	πλ.α'	ε'
18	19	ΚΥΡ. ΙΖ'Λουκ.Τοῦ Ἀσώτ.	λδ'	πλ.β'	ς'
25	26	ΚΥΡ. Τῆς Ἀπόκρεω	-	Βαρ.	ζ'
		ΜΑΡΤΙΟΣ			
4		ΚΥΡ. Τῆς Τυροφάγου	-	πλ.δ'	η'
11		ΚΥΡ. Α'Τῶν Νηστ.Ὀρθοδοξίας	-	α'	θ'
18		ΚΥΡ. Β'Τῶν Νηστ. Γρ.Παλαμᾶ	-	β'	ι'
25		ΚΥΡ. Γ'Τῶν Νηστ. Σταυροπρ. (ΕΥΑΓΓΕΛΙΣΜΟΣ ΘΕΟΤΟΚΟΥ)	-	γ'	ια'
		ΑΠΡΙΛΙΟΣ			
1		ΚΥΡ. Δ'Τῶν Νηστ.Ἰωάν.Κλίμ.	-	δ'	α'
8		ΚΥΡ. Ε'Τῶν Νηστ.Μαρ.Αἰγυπτ.	-	πλ.α'	β'
15		ΚΥΡ. Τῶν Βαΐων	-	-	-
22		ΚΥΡ. Α' ΤΟΥ ΑΓΙΟΥ ΠΑΣΧΑ	α'	-	-
29		ΚΥΡ. Β' Τοῦ Θωμᾶ (ψηλάφησ.)	β'	-	α'
		ΜΑΪΟΣ			
6		ΚΥΡ. Γ' Τῶν Μυροφόρων	γ'	β'	δ'
13		ΚΥΡ. Δ' Τοῦ Παραλύτου	δ'	γ'	ε'
20		ΚΥΡ. Ε' Τῆς Σαμαρείτιδος	ε'	δ'	ζ'
27		ΚΥΡ. S' Τοῦ Τυφλοῦ	ς'	πλ.α'	η'
		ΙΟΥΝΙΟΣ			
3		ΚΥΡ. Ζ'Τῶν ἁγ.318 Πατέρων	ζ'	πλ.β'	ι'
10		ΚΥΡ. Η' ΤΗΣ ΠΕΝΤΗΚΟΣΤΗΣ	η'	-	-
17		ΚΥΡ. Α' Ματθ. ἁγ.Πάντων	α'	πλ.δ'	α'
24		ΚΥΡ. Β' Ματθ.ἁγιορ.Πατέρων	β'	α'	β'

1 Μόνον εἰς τάς δύο αὐτάς περιπτώσεις συμπίπτει τό παρελθόν Πάσχα, καί ὁ ἦχος καί τό ἑωθ. ἀρχίζουν τό παρόν ἔτος καθώς εἶναι κάτωθεν τῆς ἡμερομηνίας τοῦ παρελθόντ. Πάσχα.

2 Ὅταν τό παρελθόν Πάσχα ἦτο 2 Ἀπριλίου ἀναγινώσκεται ἡ ΙS΄Ματθ.ἀντί τῆς ΙΔ' Λουκᾶ, ἤ προανεγνώσθη τήν γ' Δεκεμ. οὕτω, μετά τήν ΙΒ' ἡ ΙΕ' καί ὕστερα ἡ ΙS' Ματθαίου.

"Ἀποστολικόν δέ οἶμαι καί τό ταῖς ἀγράφοις παραδόσεσι παραμένειν. Ἐπαινῶ γάρ φησίν ὑμᾶς ὅτι πάντα μου μέμνησθε, καί καθώς παρέδωκα ὑμῖν τάς παραδόσεις κατέχετε".

(Μεγ. Φωτίου καν. 92)

	Ι Ο Υ Λ Ι Ο Σ	ἀπόστ.	ἦχος	ἑωθ.
1	ΚΥΡ. Γ' Ματθαίου	γ'	β'	γ'
8	ΚΥΡ. Δ' Ματθαίου	δ'	γ'	δ'
15	ΚΥΡ. Τῶν ἁγ.Πατέρων	-	δ'	ε'
22	ΚΥΡ. S' Ματθαίου	ς'	πλ.α'	ς'
29	ΚΥΡ. Ζ' Ματθαίου	ζ'	πλ.β'	ζ'
	Α Υ Γ Ο Υ Σ Τ Ο Σ			
5	ΚΥΡ. Η' Ματθαίου	η'	Βαρ.	η'
12	ΚΥΡ. Θ' Ματθαίου	θ'	πλ.δ'	θ'
19	ΚΥΡ. Ι' Ματθαίου	ι	α'	ι'
26	ΚΥΡ. ΙΑ' Ματθαίου	ια'	β'	ια'
	Σ Ε Π Τ Ε Μ Β Ρ Ι Ο Σ			
2	ΚΥΡ. ΙΒ' Ματθαίου	ιβ'	γ'	α'
9	ΚΥΡ. Πρό τῆς Ὑψώσεως	κβ'	δ'	β'
16	ΚΥΡ. Μετά τήν Ὕψωσιν	κα'	πλ.α'	γ'
23	ΚΥΡ. Α' Λουκᾶ	ιε'	πλ.β'	δ'
30	ΚΥΡ. Β' Λουκᾶ	ις'	Βαρ.	ε'
	Ο Κ Τ Ω Β Ρ Ι Ο Σ			
7	ΚΥΡ. Γ' Λουκᾶ	ιζ'	πλ.δ'	ς'
14	ΚΥΡ. Δ' Λουκ.Τῶν ἁγ.Πατέρων	-	α'	ζ'
21	ΚΥΡ. S' Λουκᾶ	ιθ'	β'	η'
28	ΚΥΡ. Ζ' Λουκᾶ	κ'	γ'	θ'
	Ν Ο Ε Μ Β Ρ Ι Ο Σ			
4	ΚΥΡ. Ε' Λουκᾶ	κα'	δ'	ι'
11	ΚΥΡ. Η' Λουκᾶ	κβ'	πλ.α'	ια'
18	ΚΥΡ. Θ' Λουκᾶ	κγ'	πλ.β'	α'
25	ΚΥΡ. ΙΓ' Λουκᾶ	κδ'	Βαρ.	β'
	Δ Ε Κ Ε Μ Β Ρ Ι Ο Σ			
2	ΚΥΡ. ΙS' Ματθαίου[1]	κε'	πλ.δ'	γ'
9	ΚΥΡ. Ι' Λουκᾶ	κς'	α'	δ'
16	ΚΥΡ. ΙΑ'Λουκᾶ Προπατόρων	κθ'	β'	ε'
23	ΚΥΡ. Πρό Χριστοῦ Γεννήσ.	-	γ'	ς'
30	ΚΥΡ. Πρό τῶν Φώτων	-	δ'	ζ'

τό 325 τήν 21 Μαρτίου.

Βλέπομεν ὅτι ἡ λέξις ἐαρινή ἀντιπροσωπεύει 14 ὁλοκλήρους ἡμέρας. Ἐάν ἀφαιρέσωμεν τήν λέξιν αὐτήν πρέπει νά προστεθοῦν αἱ 13 ἡμέραι, καί ἐάν τήν θέσωμεν εἰς τήν θέσιν της δέν χρειάζεται τό ἡμερολόγιον οὔτε μίαν ἡμέραν διόρθωσιν. Ἰδού τά ἀποτελέσματα τῆς παρερμηνείας καί τῶν προσθαφαιρέσεων εἰς τάς παραδόσεις τῆς Ἐκκλησίας. Διά τοῦτο ἀναθεματίζεται πᾶς ὅστις προσθέση ἤ ἀφαιρέση ἔστω καί ἐν ἰῶτα ἤ μία κεραία.

11. ΠΩΣ ΕΩΡΤΑΖΟΝ ΤΟ ΑΓ. ΠΑΣΧΑ ΠΡΟ ΤΗΣ ΜΕΤΑΡΡΥΘΜΙΣΕΩΣ

Ἰδού καί μερικά παραδείγματα πρός βεβαίωσιν τῶν ἀνωτέρω, πῶς δηλαδή, ἑώρταζον οἱ πρό τοῦ 1924 πρόγονοί μας τό ἅγιον Πάσχα.

Παράδειγμα πρῶτον:

Ὁ Κύριος ἡμῶν Ἰησοῦς Χριστός ἑώρτασε τό τελευταῖον του Πάσχα κατά τήν ἀνωτέρω γραφικήν τάξιν. Τήν πρώτην τῶν ἀζύμων, ἡμέρα Παρασκευή εἰς τήν ὁποίαν ἐσφάζετο ὁ (Συνέχεια σελ. 99).

[1] Ἐπειδή τό ΙΔ' τοῦ Λουκᾶ προανεγνώσθη τήν 21 Ἰανουαρίου προσετέθη τό ΙS' τοῦ Ματθαίου.

ΑΓΙΟΝ ΠΑΣΧΑ 23 ΑΠΡΙΛΙΟΥ

Τά Βίσεκτα ἔτη ἀνάγνωθι τήν Β' στήλην.

ἡμερομ	Βίσ-εκτ.	ΙΑΝΟΥΑΡΙΟΣ	Ἡμερομ.παρελθ.Πάσχα[1] ἀπόστ.	3,4 Ἀπρ. ἦχος	3,4 Ἀπρ. εωθ.
1	2	ΚΥΡ. Πρό τῶν Φώτων	–	Βαρ.	ι'
8	9	ΚΥΡ. Μετά τά Φῶτα	–	πλ.δ'	ια'
15	16	ΚΥΡ. ΙΒ' Λουκᾶ 10 Λεπ.	κθ'	α'	α'
22	23	ΚΥΡ. ΙΔ' Λουκᾶ	λα'	β'	β'
29	30	ΚΥΡ. ΙΕ'Λουκ.Ζακχαίου	λβ'	γ'	γ'
		ΦΕΒΡΟΥΑΡΙΟΣ			
5	6	ΚΥΡ. ΙΖ'Ματθ.Χαναναίας	ιζ'	δ'	δ'
12	13	ΚΥΡ. ΙS'Λουκ.Τελ.Φαρ.	λγ'	πλ.α'	ε'
19	20	ΚΥΡ. ΙΖ'Λουκ.Τοῦ Ἀσ.	λδ'	πλ.β'	ς'
26	27	ΚΥΡ. Τῆς Ἀπόκρεω	–	Βαρ.	ζ'
		ΜΑΡΤΙΟΣ			
5		ΚΥΡ. Τῆς Τυροφάγου	–	πλ.δ'	η'
12		ΚΥΡ. Α' Τῶν Νηστ.Ὀρθοδοξ.	–	α'	θ'
19		ΚΥΡ. Β' Τῶν Νηστ.Γρ.Παλαμᾶ	–	β'	ι'
26		ΚΥΡ. Γ'Τῶν Νηστ.Σταυροπρ.	–	γ'	ια'
		ΑΠΡΙΛΙΟΣ			
2		ΚΥΡ. Δ'Τῶν Νηστ.Ἰωάν.Κλίμ.	–	δ'	α'
9		ΚΥΡ. Ε'Τῶν Νηστ.Μαρ.Αἰγυπτ.	–	πλ.α'	β'
16		ΚΥΡ. Τῶν Βαΐων	–	–	–
23		ΚΥΡ. Α' ΤΟΥ ΑΓΙΟΥ ΠΑΣΧΑ	α'	–	–
30		ΚΥΡ. Β'Τοῦ Θωμᾶ (ψηλάφησις)	β'	–	α'
		ΜΑΪΟΣ			
7		ΚΥΡ. Γ' Τῶν Μυροφόρων	γ'	β'	δ'
14		ΚΥΡ. Δ' Τοῦ Παραλύτου	δ'	γ'	ε'
21		ΚΥΡ. Ε' Τῆς Σαμαρείτιδος	ε'	δ'	ζ'
28		ΚΥΡ. S' Τοῦ Τυφλοῦ	ς'	πλ.α'	η'
		ΙΟΥΝΙΟΣ			
4		ΚΥΡ. Ζ'Τῶν ἁγ.318 Πατέρων	ζ'	πλ.β'	ι'
11		ΚΥΡ. Η' ΤΗΣ ΠΕΝΤΗΚΟΣΤΗΣ	η'	Βαρ.	–
18		ΚΥΡ. Α'Ματθ. ἁγ.Πάντων	α'	πλ.δ'	α'
25		ΚΥΡ. Β'Ματθ.ἁγιορ.Πατέρων	β'	α'	β'

[1] Εἰς αὐτάς τάς δύο περιπτώσεις συμπίπτει τό παρελθόν Πάσχα, καί φέτος ὁ ἦχος καί τό ἑωθ. ἀρχίζουν καθώς εἶναι κάτωθεν τῆς ἡμερομηνίας τοῦ παρελθόντος Πάσχα.

Ὁ αἱρετικός καί ὁ σχισματικός ὁμοιάζουν μέ ἀσθενή ἔχοντα κωλυτικήν ἀσθένειαν καί πρέπει νά φεύγωμεν ἀπό αὐτούς διά νά μήν μολυνθῶμεν.

"Ὅλοις τοῖς αἱρετικοῖς 'Ανάθεμα γ'"
(Συν. Κυρ. 'Ορθοδοξίας)

ΙΟΥΛΙΟΣ		ἀπό-στ.	ἦχος	ἑωθ.
2	ΚΥΡ. Γ΄ Ματθαίου	γ΄	β΄	γ΄
9	ΚΥΡ. Δ΄ Ματθαίου	δ΄	γ΄	δ΄
16	ΚΥΡ. Τῶν ἁγίων Πατέρων	–	δ΄	ε΄
23	ΚΥΡ. S΄ Ματθαίου	ς΄	πλ.α΄	ς΄
30	ΚΥΡ. Ζ΄Ματθ.΄Αγ.΄Αποστόλων	ζ΄	πλ.β΄	ζ΄
ΑΥΓΟΥΣΤΟΣ				
6	ΚΥΡ. ΜΕΤΑΜΟΡΦΩΣΙΣ ΤΟΥ ΧΡΙΣΤ.	–	–	–
13	ΚΥΡ. Θ΄ Ματθαίου	θ΄	πλ.δ΄	θ΄
20	ΚΥΡ. Ι΄ Ματθαίου	ι΄	α΄	ι΄
27	ΚΥΡ. ΙΑ΄ Ματθαίου	ια΄	β΄	ια΄
ΣΕΠΤΕΜΒΡΙΟΣ				
3	ΚΥΡ. ΙΒ΄ Ματθαίου	ιβ΄	γ΄	α΄
10	ΚΥΡ. Πρό τῆς ΄Υψώσεως	κβ΄	δ΄	β΄
17	ΚΥΡ. Μετά τήν ΄Υψωσιν	κα΄	πλ.α΄	γ΄
24	ΚΥΡ. Α΄ Λουκᾶ	ιε΄	πλ.β΄	δ΄
ΟΚΤΩΒΡΙΟΣ				
1	ΚΥΡ. Β΄ Λουκᾶ	ις΄	Βαρ.	ε΄
8	ΚΥΡ. Γ΄ Λουκᾶ	ιζ΄	πλ.δ΄	ς΄
15	ΚΥΡ. Δ΄ Λουκᾶ ἁγ.Πατέρων	–	α΄	ζ΄
22	ΚΥΡ. S΄ Λουκᾶ	ιθ΄	β΄	η΄
29	ΚΥΡ. Ζ΄ Λουκᾶ	κ΄	γ΄	θ΄
ΝΟΕΜΒΡΙΟΣ				
5	ΚΥΡ. Ε΄ Λουκᾶ	κα΄	δ΄	ι΄
12	ΚΥΡ. Η΄ Λουκᾶ	κβ΄	πλ.α΄	ια΄
19	ΚΥΡ. Θ΄ Λουκᾶ	κγ΄	πλ.β΄	α΄
26	ΚΥΡ. ΙΓ΄ Λουκᾶ	κδ΄	Βαρ.	β΄
ΔΕΚΕΜΒΡΙΟΣ				
3	ΚΥΡ. ΙS΄ Ματθαίου[1]	κε΄	πλ.δ΄	γ΄
10	ΚΥΡ. Ι΄ Ματθαίου	κς΄	α΄	δ΄
17	ΚΥΡ. ΙΑ΄ Λουκᾶ Προπατόρων	κθ΄	β΄	ε΄
24	ΚΥΡ. Πρό Χριστοῦ Γεννήσ.	–	γ΄	ς΄
31	ΚΥΡ. Πρό τῶν Φώτων	–	δ΄	ζ΄

ἀμνός καί ἡτοιμάζετο τό Πασχάλιον τραπέζι διότι τό ἑσπέρας θά ἤρχιζεν ἡ βρῶσις τοῦ ἀμνοῦ, τῶν ἀζύμων κ.λ.π. αὐτήν τήν ἰδίαν ἡμέραν ἐθυσιάσθη ὁ ἀμνός τοῦ Θεοῦ.

'Η 'Ισημερία ἦτο τότε τήν 7-8 Μαρτίου. 'Η νέα Σελήνη ὅπου θά ἤρχιζεν τό νέον ἔτος καί ἡ ἀρχή τοῦ πρώτου τῶν μηνῶν ἦτο τήν 9η πρός τήν 10ην Μαρτίου. 'Η 14 ἡμέρα τοῦ μηνός ἤ Πασχαλινή Πανσέληνος ἦτο τήν 23ην πρός τήν 24ην Μαρτίου ὅπου είς αὐτήν ἔγινε τό Νομικόν Πάσχα. Τό νυχθήμερον ἤρχιζεν ἀπό τό ἑσπέρας ἕως τό ἄλλο ἑσπέρας. 'Από τήν Πέμπτην ἑσπέρας ἕως Παρασκευή ἑσπέρας ἦτο ἡ πρώτη τῶν ἀζύμων, καί ἀπό τήν Παρασκυήν ἑσπέρας ἕως Σαββάτου ἑσπέρας ἦτο ἡ ἑορτή τοῦ Νομικοῦ Πάσχα. "Ἦν γάρ μεγάλη ἡ ἡμέρα ἐκείνη τοῦ Σαββάτου". ('Ιωάν. κ΄ 32).

Ὥστε είς τό Πάθος τοῦ Χριστοῦ ἡ 'Ισημερία ἦτο 7-8 Μαρτίου. Τό σεληνιακόν ἔτος ἤρχισε τήν 10ην Μαρτίου ἡ "τεσσαρεσκεδεκάτη" εἰς τάς 24 Μαρ. καί τό ἅγ. Πάσχα ἤ ἡ (Συν.σελ.101)

1 'Επειδή τό ΙΔ΄ τοῦ Λουκᾶ προανεγνώσθη τήν 22 'Ιανουαρίου προσετέθη τό ΙS΄ τοῦ Ματθαίου

ΑΓΙΟΝ ΠΑΣΧΑ 24 ΑΠΡΙΛΙΟΥ

Τά Βίσεκτα έτη άνάγνωθι τήν Β' στήλην.

ήμερομ	Βίσεκτ.	ΙΑΝΟΥΑΡΙΟΣ	Ήμερομ. παρελθ. Πάσχα[1] άπό-στ.	4,5 Άπρ. ἦχος	4,5 Άπρ. έωθ.
2	3	ΚΥΡ. Πρό τῶν Φώτων	–	Βαρ.	ι'
9	10	ΚΥΡ. Μετά τά Φῶτα	–	πλ.δ'	ια'
16	17	ΚΥΡ. ΙΒ'Λουκ.10 Λεπρῶν	κθ'	α'	α'
23	24	ΚΥΡ. ΙΔ' Λουκᾶ	λα'	β'	β'
30	31	ΚΥΡ. ΙΕ' Λουκᾶ Ζακχαίου	λβ'	γ'	γ'
		ΦΕΒΡΟΥΑΡΙΟΣ			
6	7	ΚΥΡ. ΙΖ'Ματθ.Χαναναίας	ιζ'	δ'	δ'
13	14	ΚΥΡ. ΙS'Λουκ.Τελ.Φαρισ.	λγ'	πλ.α'	ε'
20	21	ΚΥΡ. ΙΖ'Λουκ.Τοῦ Άσώτ.	λδ'	πλ.β'	ς'
27	28	ΚΥΡ. Τῆς Άπόκρεω	–	Βαρ.	ζ'
		ΜΑΡΤΙΟΣ			
6		ΚΥΡ. Τῆς Τυροφάγου	–	πλ.δ'	η'
13		ΚΥΡ. Α'Τῶν Νηστ.'Ορθοδοξίας	–	α'	θ'
20		ΚΥΡ. Β'Τῶν Νηστ.Γρ. Παλαμᾶ	–	β'	ι'
27		ΚΥΡ. Γ'Τῶν Νηστ.Σταυροπροσ.	–	γ'	ια'
		ΑΠΡΙΛΙΟΣ			
3		ΚΥΡ. Δ'Τῶν Νηστ.'Ιωάν.Κλίμ.	–	δ'	α'
10		ΚΥΡ. Ε'Τῶν Νηστ.Μαρ.Αίγυπτ.	–	πλ.α'	β'
17		ΚΥΡ. Τῶν Βαΐων	–	–	–
24		ΚΥΡ. Α' ΤΟΥ ΑΓΙΟΥ ΠΑΣΧΑ	α'	–	–
		ΜΑΪΟΣ			
1		ΚΥΡ. Β'Τοῦ Θωμᾶ (ψηλάφησις)	β'	–	α'
8		ΚΥΡ. Γ'Τῶν Μυροφόρων	γ'	β'	δ'
15		ΚΥΡ. Δ'Τοῦ Παραλύτου	δ'	γ'	ε'
22		ΚΥΡ. Ε'Τῆς Σαμαρείτιδος	ε'	δ'	ζ'
29		ΚΥΡ. S'Τοῦ Τυφλοῦ	ς'	πλ.α'	η'
		ΙΟΥΝΙΟΣ			
5		ΚΥΡ. Ζ'Τῶν άγ. 318 Πατέρων	ζ'	πλ.β'	ι'
12		ΚΥΡ. Η' ΤΗΣ ΠΕΝΤΗΚΟΣΤΗΣ	η'	–	–
19		ΚΥΡ. Α' Ματθ.άγ. Πάντων	α'	πλ.δ'	α'
26		ΚΥΡ. Β' Ματθ.άγιορ.Πατέρων	β'	α'	β'

1 Όταν τό παρελθόν Πάσχα εἶναι 4,5 Άπριλίου τό παρόν έτος ό ἦχος καί τό έωθ. άρχίζουν καθώς εύρίσκονται κάτωθεν τῆς ήμερομηνίας τοῦ παρελθόντος Πάσχα.

"Όποιος σᾶς λέει πῶς τό πολύ βιός εἶναι εύλογία τοῦ θεοῦ, σᾶς ξεγελᾶ. Τό χρυσάφι εἶναι μεγάλη άρματωσιά τοῦ Σατανᾶ καί αύτό σπρώχνει τόν ἄνθρωπο είς τό ψέμα, στήν κλεψιά, στή μοιχεία, στήν άπονιά καί στό φόνο".

(Παπουλάκος σελ. 138)

	ΙΟΥΛΙΟΣ	ἀπό-στ.	ἦχος	ἑωθ.
3	ΚΥΡ. Γ΄ Ματθαίου	γ΄	β΄	γ΄
10	ΚΥΡ. Δ΄ Ματθαίου	δ΄	γ΄	δ΄
17	ΚΥΡ. Τῶν ἁγίων Πατέρων	–	δ΄	ε΄
24	ΚΥΡ. Ϛ΄ Ματθαίου	ϛ΄	πλ.α΄	ϛ΄
31	ΚΥΡ. Ζ΄ Ματθαίου	ζ΄	πλ.β΄	ζ΄
	ΑΥΓΟΥΣΤΟΣ			
7	ΚΥΡ. Η΄ Ματθαίου	η΄	Βαρ.	η΄
14	ΚΥΡ. Θ΄ Ματθαίου	θ΄	πλ.δ΄	θ΄
21	ΚΥΡ. Ι΄ Ματθαίου	ι΄	α΄	ι΄
28	ΚΥΡ. ΙΑ΄ Ματθαίου	ια΄	β΄	ια΄
	ΣΕΠΤΕΜΒΡΙΟΣ			
4	ΚΥΡ. ΙΒ΄ Ματθαίου	ιβ΄	γ΄	α΄
11	ΚΥΡ. Πρό τῆς Ὑψώσεως	κβ΄	δ΄	β΄
18	ΚΥΡ. Μετά τήν Ὕψωσιν	κα΄	πλ.α΄	γ΄
25	ΚΥΡ. Α΄ Λουκᾶ	ιε΄	πλ.β΄	δ΄
	ΟΚΤΩΒΡΙΟΣ			
2	ΚΥΡ. Β΄ Λουκᾶ	ιϛ΄	Βαρ.	ε΄
9	ΚΥΡ. Γ΄ Λουκᾶ	ιζ΄	πλ.δ΄	ϛ΄
16	ΚΥΡ. Δ΄Λουκ. Τῶν ἁγ.Πατέρων	–	α΄	ζ΄
23	ΚΥΡ. Ϛ΄ Λουκᾶ	ιθ΄	β΄	η΄
30	ΚΥΡ. Ε΄ Λουκᾶ	κ΄	γ΄	θ΄
	ΝΟΕΜΒΡΙΟΣ			
6	ΚΥΡ. Ζ΄ Λουκᾶ	κα΄	δ΄	ι΄
13	ΚΥΡ. Η΄Λουκ.΄Ιωάν.Χρυσοστ.	κβ΄	πλ.α΄	ια΄
20	ΚΥΡ. Θ΄ Λουκᾶ	κγ΄	πλ.β΄	α΄
27	ΚΥΡ. ΙΓ΄ Λουκᾶ	κδ΄	Βαρ.	β΄
	ΔΕΚΕΜΒΡΙΟΣ			
4	ΚΥΡ. Ι΄ Λουκᾶ	κε΄	πλ.δ΄	γ΄
11	ΚΥΡ. ΙΑ΄ Λουκᾶ Προπατόρων	κθ΄	α΄	δ΄
18	ΚΥΡ. Πρό Χριστοῦ Γεννήσ.	–	β΄	ε΄
25	ΚΥΡ. Η ΧΡΙΣΤΟΥ ΓΕΝΝΗΣΙΣ	–	–	–

'Ανάστασις τοῦ Χριστοῦ εἰς τήν 25 Μαρτίου.

Παράδειγμα δεύτερον:

Τό 1453 ἔτος τῆς ἁλώσεως τῆς Κων/λεως, ἡ Σελήνη εἶχε κύκλους 7, καί ὁ Ἥλιος 17. Ἡ πρώτη τοῦ Σεληνιακοῦ ἔτους ἦτο τήν 13ην Μαρ. ἡ Πανσέληνος τήν 27ην Μαρ. ἡμέρα Τρίτη εἰς τήν ὁποίαν ἔγινε τό Νομικόν,καί τήν 1ην Ἀπρ. τό Ἅγ.Πάσχα."Τήν ἐπιοῦσαν ἡμέραν Παρασκευήν τῆς Διακαινησίμου τῆς ἑβδομάδος τοῦ Πάσχα συμπεσούσης τό ἔτος ἐκεῖνο πρός τήν 6ην Ἀπριλίου" (Ἱστ.Ἑλ. Ἔθνους Παπαρηγ. τ. 5ος σελ. 319). Μᾶς φανερώνει ὁ ἱστορικός ὅτι ἡ Παρασκευή τῆς Διακαινησίμου ἦτο τό 1453 τήν 6ην Ἀπριλίου, ἄρα τό Πάσχα τήν 1ην.

Τό 1453 ἡ Ἰσημερία ἦτο τήν 7-8 Μαρ. ἡ πρωτομηνιά τήν 13ην Μαρ. ἡ Πανσέληνος τήν 27ην καί τό ἅγ. Πάσχα τήν 1ην Ἀπριλίου.

Παράδειγμα τρίτον:

Τό ἔτος 1821 τό ἅγ. Πάσχα ἔγινε τήν 10ην Ἀπριλ. κατά τήν ὁποίαν ἐμαρτύρησεν ὁ Πατριάρχης Γρηγόριος ὁ Ε΄. Ἡ Σελήνη εἶχε κύκλους 14 καί ὁ Ἥλιος 21. Ἡ πρωτομηνιά τοῦ σεληνιακοῦ ἔτους ἦτο τήν 26ην Μαρτίου, ἡ Πανσέληνος τοῦ Πάσχα καθ' ἥν τό Νομικόν τήν 9ην Ἀπριλίου ἡμέρα Σάββατον. Τό 1821 ἔγιναν 2 Πανσέληνοι μετά τήν Ἰσημερίαν. Ἡ μία ἔγινε τήν 10ην Μαρτίου (Συνέχεια σελ. 103)

ΑΓΙΟΝ ΠΑΣΧΑ 25 ΑΠΡΙΛΙΟΥ

Τά Βίσεκτα έτη άνάγνωθι τήν Β' στήλην.

ἡμερομ	Βίσ-εκτ.	ΙΑΝΟΥΑΡΙΟΣ	ἀπό-στ.	Ἡμερομ.παρελθ.Πάσχα[1] 5,6 Ἀπριλίου ἦχος	ἑωθ.
3	4	ΚΥΡ. Πρό τῶν Φώτων	-	Βαρ.	ι'
10	11	ΚΥΡ. Μετά τά Φῶτα	-	πλ.δ'	ια'
17	18	ΚΥΡ. ΙΒ'Λουκ.(10 Λεπρ.)	κθ'	α'	α'
24	25	ΚΥΡ. ΙΔ' Λουκᾶ	λα'	β'	β'
31		ΚΥΡ. ΙΕ'Λουκ.(Ζακχαίου)	λβ'	γ'	γ'
		ΦΕΒΡΟΥΑΡΙΟΣ			
	1	ΚΥΡ. ΙΕ'Λουκ.(Ζακχαίου)	λβ'	γ'	γ'
7	8	ΚΥΡ. ΙΖ'Ματθ.(Χαναν.)	ιζ'	δ'	δ'
14	15	ΚΥΡ. ΙΣ'Λουκ.(Τελ.Φαρ.)	λγ'	πλ.α'	ε'
21	22	ΚΥΡ. ΙΖ'Λουκ.(Τοῦ Ἀσ.)	λδ'	πλ.β'	ς'
28	29	ΚΥΡ. Τῆς Ἀπόκρεω	-	Βαρ.	ζ'
		ΜΑΡΤΙΟΣ			
7		ΚΥΡ. Τῆς Τυροφάγου	-	πλ.δ'	η'
14		ΚΥΡ. Α'Τῶν Νηστ.(Ὀρθοδοξ.)	-	α'	θ'
21		ΚΥΡ. Β'Τῶν Νηστ.(Γρ.Παλαμᾶ)	-	β'	ι'
28		ΚΥΡ. Γ'Τῶν Νηστ.(Σταυροπρ.)	-	γ'	ια'
		ΑΠΡΙΛΙΟΣ			
4		ΚΥΡ. Δ'Τῶν Νηστ.(Ἰωάν.Κλίμ)	-	δ'	α'
11		ΚΥΡ. Ε'Τῶν Νηστ.(Μαρ.Αἰγυπ.)	-	πλ.α'	β'
18		ΚΥΡ. Τῶν Βαΐων	-	-	-
25		ΚΥΡ. Α' ΤΟΥ ΑΓΙΟΥ ΠΑΣΧΑ	α'	-	-
		ΜΑΪΟΣ			
2		ΚΥΡ. Β'Τοῦ Θωμᾶ (ψηλάφησις)	β'	-	α'
9		ΚΥΡ. Γ'Τῶν Μυροφόρων	γ'	β'	δ'
16		ΚΥΡ. Δ'Τοῦ Παραλύτου	δ'	γ'	ε'
23		ΚΥΡ. Ε'Τῆς Σαμαρείτιδος	ε'	δ'	ζ'
30		ΚΥΡ. Σ'Τοῦ Τυφλοῦ	ς'	πλ.α'	η'
		ΙΟΥΝΙΟΣ			
6		ΚΥΡ. Ζ'Τῶν ἁγ.318 Πατέρων	ζ'	πλ.β'	ι'
13		ΚΥΡ. Η' ΤΗΣ ΠΕΝΤΗΚΟΣΤΗΣ	η'	-	-
20		ΚΥΡ. Α'Ματθ. ἁγ. Πάντων	α'	πλ.δ'	α'
27		ΚΥΡ. Β'Ματθ.ἁγιορ.Πατέρων	β'	α'	β'

1 Τό παρελθόν Πάσχα εἰς αὐτάς τάς δύο περιπτώσεις συμπίπτει καί ὁ ἦχος καί τό ἑωθ. φέτος ἀρχίζει ὅπως εἶναι κάτωθεν τῆς ἡμερομηνίας τοῦ παρελθόντος Πάσχα.

"Ὅπου κι ἄν βρίσκεσθε κι ὅπου κι ἄν δουλεύετε, ἔχετε πάντα γυρισμένο τό νοῦ σας στό Θεό κι οὐδέ στιγμή νά ξεμακραίνετε ἀπό τοῦ λόγου του. Αὐτή ἡ ἀδιάκοπη προσευχή θά σᾶς φυλάξη ἀπ' ὅλες τίς συφορές πού φοβερίζουν τήν ψυχή σας. Γιατί κιό τό ὄφελος νά καλοφᾶτε καί νά καλοπιῆτε, ἄν γιά χάρη τους χάσετε τήν ψυχή σας, καί αἰώνια τήν φυλακώσετε στήν πυρωμένη κόλαση".

(Παπουλάκος σελ. 138)

	ΙΟΥΛΙΟΣ	από-στ.	ἦχος	ἑωθ.
4	ΚΥΡ. Γ' Ματθαίου	γ'	β'	γ'
11	ΚΥΡ. Δ' Ματθαίου	δ'	γ'	δ'
18	ΚΥΡ. Τῶν ἁγίων Πατέρων	-	δ'	ε'
25	ΚΥΡ. S' Ματθαίου	ς'	πλ.α'	ς'
	ΑΥΓΟΥΣΤΟΣ			
1	ΚΥΡ. Ζ' Ματθαίου	ζ'	πλ.β'	ζ'
8	ΚΥΡ. Η' Ματθαίου	η'	Βαρ.	η'
15	ΚΥΡ. Θ' Ματθαίου ΚΟΙΜ.ΘΕΟΤ.	θ'	πλ.δ'	θ'
22	ΚΥΡ. Ι' Ματθαίου	ι'	α'	ι'
29	ΚΥΡ. ΙΑ' Ματθαίου	ια'	β'	ια'
	ΣΕΠΤΕΜΒΡΙΟΣ			
5	ΚΥΡ. ΙΒ' Ματθαίου	ιβ'	γ'	α'
12	ΚΥΡ. Πρό τῆς Ὑψώσεως	κβ'	δ'	β'
19	ΚΥΡ. Μετά τήν Ὕψωσιν	κα'	πλ.α'	γ'
26	ΚΥΡ. Α' Λουκᾶ Ἰωάν.Θεολ.	ιε'	πλ.β'	δ'
	ΟΚΤΩΒΡΙΟΣ			
3	ΚΥΡ. Β' Λουκᾶ	ις'	Βαρ.	ε'
10	ΚΥΡ. Γ' Λουκᾶ	ιζ'	πλ.δ'	ς'
17	ΚΥΡ. Δ'Λουκ.Τῶν ἁγ.Πατέρων	-	α'	ζ'
24	ΚΥΡ. S' Λουκᾶ	ιθ'	β'	η'
31	ΚΥΡ. Ε' Λουκᾶ	κ'	γ'	θ'
	ΝΟΕΜΒΡΙΟΣ			
7	ΚΥΡ. Ζ' Λουκᾶ	κα'	δ'	ι'
14	ΚΥΡ. Η' Λουκᾶ	κβ'	πλ.α'	ια'
21	ΚΥΡ. Θ' Λουκᾶ	κγ'	πλ.β'	α'
28	ΚΥΡ. ΙΓ' Λουκᾶ	κδ'	Βαρ.	β'
	ΔΕΚΕΜΒΡΙΟΣ			
5	ΚΥΡ. Ι' Λουκᾶ	κε'	πλ.δ'	γ'
12	ΚΥΡ. ΙΑ' Λουκᾶ Προπατόρων	κθ'	α'	δ'
19	ΚΥΡ. Πρό Χριστοῦ Γεννήσ.	-	β'	ε'
26	ΚΥΡ. Μετά Χριστοῦ Γεννήσ.	κ'	γ'	ς'

δύο ἡμέρας μετά τήν Ἰσημερίαν, ἀλλά δέν ἔγινε μέ αὐτήν τό Πάσχα διότι ἦτο χειμερινή. Μέ αὐτήν τήν Πανσέληνον ἐλόγιζον οἱ Δυτικοί ὅτι πρέπει νά γίνεται τό Πάσχα, δηλ. πρώτη μετά τήν Ἰσημερίαν, ἄνευ τῆς λέξεως ἐαρινή, καί ἀντί νά καταλάβουν τήν ἔννοιαν, ἐσήκωσαν τήν Ἰσημερίαν!!

Παράδειγμα τέταρτον:

Καί τό ἔτος 1974 οἱ κύκλοι τῆς Σελήνης εἶναι 15 καί τοῦ Ἡλίου 6. Ἡ πρωτομηνιά τοῦ σεληνιακοῦ ἔτους ἔγινε τήν 15ην Μαρτίου καί ἡ Πασχαλινή Πανσέληνος τήν 29ην Μαρτίου καθ' ἥν ἦτο τό Νομικόν, ἡμέραν τῆς ἑβδομάδος Πέμπτην, καί τήν Κυριακήν, πρώτη μετά τό Νομικόν τό ἅγιον Πάσχα δηλαδή τήν 1ην Ἀπριλίου. Ἡ νέα Σελήνη πού ἔγινε τήν 15ην Μαρτίου ἦτο ἐαρινή διότι ἐγεννήθη μετά τήν Ἰσημερίαν τῆς 7-8 Μαρτίου καί ἡ "τεσσαρεσκαιδεκάτη" ἦτο τήν 29ην Μαρτίου ἡμέραν Πέμπτην.

Μέ τά ἀνωτέρω παραδείγματα βλέπομεν ὅτι οἱ πρόγονοί μας ἑώρταζον κανονικώτατα τό ἅγιον Πάσχα, τούς ὁποίους βλασφημοῦν οἱ σήμερον διαβασμένοι ὡς Καθυστερημένους καί ἀγραμμάτους καί ἄλλα.

ΚΥΡΙΑΚΑΙ ΚΑΙ ΚΙΝΗΤΑΙ ΕΟΡΤΑΙ ΤΡΙΩΔΙΟΥ ΚΑΙ ΠΕΝΤΗΚΟΣΤΑΡΙΟΥ

Τ Ρ Ι Ω Δ Ι Ο Ν

Α' Κυριακή τῶν νηστειῶν, τοῦ Τελώνου καί Φαρισαίου (ἀρχή Τριωδίου).
Β' Κυριακή τοῦ Ἀσώτου υἱοῦ.
Γ' Κυριακή τῆς Ἀπόκρεω.
Δ' Κυριακή τῆς Τυροφάγου.
Παρασκευή, οἱ Α' Χαιρετισμοί τῆς Θεοτόκου.
Σάββατον, τοῦ Ἁγίου Θεοδώρου, θαῦμα τῶν κολύβων.
Α' Κυριακή τῶν νηστειῶν καί ἀναστήλωσις τῶν ἁγ. εἰκόνων (Ὀρθοδοξίας).
Παρασκευή, Β' Χαιρετισμοί τῆς Θεοτόκου.
Β' Κυριακή τῶν νηστειῶν, τοῦ ἁγ. Γρηγορίου τοῦ Παλαμᾶ.
Παρασκευή, Γ' Χαιρετισμοί τῆς Θεοτόκου.
Γ' Κυριακή τῶν νηστειῶν, τῆς Σταυροπροσκυν. Παρασκευή Δ' Χαιρετισμοί.
Δ' Κυριακή τῶν νηστειῶν, τοῦ ἁγ. Ἰωάννου τῆς Κλίμακος.
Πέμπτη, τοῦ Μεγάλου καί κατανυκτικοῦ Κανόνος.
Σάββατον, τοῦ Ἀκαθίστου ὕμνου.
Ε' Κυριακή τῶν νηστειῶν, τῆς ὁσίας Μαρίας τῆς Αἰγυπτίας.
Σάββατον, ἡ Ἔγερσις τοῦ Λαζάρου.
ΣΤ' Κυριακή τῶν νηστειῶν, τῆς Βαϊοφόρου.
Μεγάλη Ἑβδομάς, Τά ἅγια Πάθη τοῦ Σωτῆρος Χριστοῦ.

Π Ε Ν Τ Η Κ Ο Σ Τ Α Ρ Ι Ο Ν

Α' Κυριακή, τῆς Λαμπροφόρου Ἀναστάσεως τοῦ Χριστοῦ (ΠΑΣΧΑ).
Διακαινήσιμος Ἑβδομάς.
Παρασκευή, Τῆς Ζωοδόχου Πηγῆς. (Ἀργία).
Β' Κυριακή, ἡ Ψηλάφησις τοῦ Θωμᾶ.
Γ' Κυριακή, Τῶν Μυροφόρων, Ἰωσήφ καί Νικοδήμου.
Δ' Κυριακή, τοῦ Παραλύτου.
Τετάρτη, τῆς Μεσοπεντηκοστῆς. (Ἀργία).
Ε' Κυριακή, τῆς Σαμαρείτιδος.
ΣΤ' Κυριακή, τοῦ Τυφλοῦ.
Πέμπτη, ἡ Ἀνάληψις τοῦ Κυρίου ἡμῶν Ἰησοῦ Χριστοῦ. (Ἀργία).
Ζ' Κυριακή, τῶν 318 Θεοφόρων Πατέρων τῆς Α' Οἰκ. Συνόδου.
Η' Κυριακή, τῆς Πεντηκοστῆς.
Δευτέρα, τοῦ Ἁγίου Πνεύματος. (ἀργία)
Θ' Κυριακή, τῶν ἁγίων Πάντων.
Ι' Κυριακή, τῶν Ὁσίων Ἁγιορειτῶν Πατέρων.

ΑΡΓΙΑΙ ΤΟΥ ΕΤΟΥΣ ΕΚΤΟΣ ΤΩΝ ΚΥΡΙΑΚΩΝ ΚΑΙ ΚΙΝΗΤΩΝ ΕΟΡΤΩΝ

ΚΑΤΑΛΥΣΕΙΣ ΕΙΣ ΟΙΝΕΛΑΙΟΝ ΚΑΙ ΙΧΘΥΑΣ ΩΣ ΚΑΙ ΝΗΣΤΕΙΩΝ.

		Κ Α Τ Α Λ Υ Σ Ε Ι Σ		
Μῆνες	Α Ρ Γ Ι Α Ι	ΟΙΝΟΥ & ΕΛΑΙΟΥ	ΙΧΘΥΩΝ	ΝΗΣΤ.
ΙΑΝ.	1, 6, 7, 17, 18, 20, 25, 27, 30	11, 16, 22	7	5
ΦΕΒ.	2, 10	8, 11, 17, 24	2	-
ΜΑΡΤ.	25	9, 26	25	-
ΑΠΡ.	23	25, 30	-	-
ΜΑΙΟΣ	8, 21	2, 15, 25	-	-
ΙΟΥΝ.	24, 29	8, 11, 30	24, 29	-
ΙΟΥΛ.	20, 27	1, 2, 17, 22, 25, 26	-	-
ΑΥΓ.	6, 15, 29	31	6, 15	29
ΣΕΠΤ.	1, 8, 14, 26	6, 9, 13, 20, 23	8	14
ΟΚΤ.	26	1, 6, 18, 20, 23	-	-
ΝΟΕΜ.	8, 13, 14, 21, 25, 30	1, 12, 16	14, 21	-
ΔΕΚ.	5, 6, 12, 25, 26	4, 9, 15, 17, 20	-	24

Εἰς ἁπάσας τάς ἀνωτέρω ἀργίας γίνεται κατάλυσις οἴνου & ἐλαίου.

ΚΑΤΑΛΥΣΙΣ ΕΙΣ ΠΑΝΤΑ ΓΙΝΕΤΑΙ: Ἀπό 25 Δεκεμβρίου ἕως 4 Ἰανουαρίου. Ἀπό Κυριακῆς τοῦ Τελώνου καί Φαρισαίου ἕως τήν Κυριακήν τοῦ Ἀσώτου. Ἀπό τῆς Ἀποκρέω ἕως τήν Κυριακήν τῆς Τυροφάγου πλήν κρέατος. Τήν Ἑβδομάδα τῆς Διακαινησίμου καί τήν τοῦ Ἁγ. Πνεύματος.

Εἰ τύχη ἑορτή τις τήν Καθαράν καί τήν Μεγάλην Ἑβδομάδα οὐ καταλύομεν.

ΠΩΣ ΝΗΣΤΕΥΟΝΤΑΙ ΑΙ 4 ΤΕΣΣΑΡΑΚΟΣΤΑΙ ΤΟΥ ΕΝΙΑΥΤΟΥ

1) ΜΕΓΑΛΗ ΤΕΣΣΑΡΑΚΟΣΤΗ: Ὅλην τήν Ἑβδομάδα ἄνευ ἐλαίου καί οἴνου. Τήν Δευτέραν, Τετάρτην καί Παρασκευήν ξηροφαγίαν μίαν φοράν τήν ἡμέραν (ἤτοι ἐνάτην). Σάββατον καί Κυριακήν καταλ. οἰνελαίου.

2) ΤΩΝ ΑΓΙΩΝ ΑΠΟΣΤΟΛΩΝ: Δευτέραν, Τετάρτην καί Παρασκευήν ἄνευ οἴνου καί ἐλαίου. Τρίτην καί Πέμπτην γίνεται κατάλυσις οἴνου καί ἐλαίου καί Σάββατον - Κυριακήν γίνεται κατάλυσις ἰχθύων.

3) ΝΗΣΤΕΙΑ ΤΗΣ 15 ΑΥΓΟΥΣΤΟΥ: Καθ' ὅλην τήν Ἑβδομάδαν οὐ καταλύομεν οἶνον καί ἔλαιον πλήν τοῦ Σαββάτου καί τῆς Κυριακῆς.

4) ΝΗΣΤΕΙΑ ΤΩΝ ΧΡΙΣΤΟΥΓΕΝΝΩΝ: Δευτέραν, Τετάρτην καί Παρασκευήν ἄνευ οἴνου καί ἐλαίου. Τρίτην καί Πέμπτην καταλύομεν οἶνον καί ἔλαιον Σάββατον καί Κυριακήν καταλύομεν οἶνον καί ἔλαιον.

Ἰχθύας καταλύομεν ἀπό τῶν Εἰσοδίων ἕως τοῦ Ἁγ. Σπυρίδωνος.

ΚΥΚΛΟΙ ΣΕΛΗΝΗΣ

ΘΕΜΕΛΙΑ ΣΕΛΗΝΗΣ ('Εκκλησιαστικά)

1	2	3	4	5	6	7	8	9	10	11	12	13	14	15	16	17	18	19
11	22	3	14	25	6	17	28	9	20	1	12	23	4	15	26	8	19	30

Σημ. Είς τά θεμέλια ταῦτα πρόσθες 3 καί ἔχεις τά ἀστρονομικά.
"Οταν τό ἔτος εἶναι Βίσεκτον πρόσθες εἰς τά θεμέλια 1.

'Εκκλησιαστική Σελήνη ἐννοοῦμεν τούς φωτισμούς τῶν ἡμερῶν τῆς Σελήνης πρός τήν Γῆν, μή λαμβάνοντες ὑπ' ὄψιν τάς πρώτας ἡμέρας τῆς Σελήνης αἱ ὁποῖαι εἶναι 3-4. (Ἴδε σχετικόν πίνακα σελ. 109).

Τό Νομικόν Πάσχα κατ' ἐντολήν τοῦ Θεοῦ ἑορτάζετο τήν "τεσσαρεσκαιδεκάτην τοῦ πρώτου τῶν μηνῶν" ἡ ὁποία σημαίνει ὅτι οἱ φωτισμοί τῆς Σελήνης εἰς τήν Γῆν νά εἶναι 14 ἡμερῶν ἐνῶ ἡ ἡλικία της εἶναι τότε 17-18 ἡμερῶν. Καί σήμερον μέ τούς ἰδίους φωτισμούς ἤτοι τούς 14 γίνεται τό Νομικόν Πάσχα καί μέ ἡλικία Σελήνης 17-18 ἡμερῶν. Είς τήν πρώτην ἡμέρα τοῦ φωτισμοῦ τῆς Σελήνης πρός τήν Γῆν (3 ἤ 4 ἀπό τήν γέννησίν της) γίνεται ἡ πρωτοχρονιά καί ἡ πρωτομηνιά τοῦ Σεληνιακοῦ ἔτους.

ΠΩΣ ΕΥΡΙΣΚΟΜΕΝ ΤΗΝ ΝΕΑΝ ΣΕΛΗΝΗΝ

"Οταν ἀφαιρέσωμεν τό θεμέλιον ἀπό τό 30 εὑρίσκομεν τήν νέαν Σελήνην τοῦ Μαρτίου. Διά τούς ἄλλους μῆνας ἀφαιροῦμεν καί τόν αὔξοντα ἀριθμόν ἀρχίζοντας ἀπό τόν Μάρτιον. Διά τόν 'Ιανουάριον καί Φεβρουάριον λάβε τά θεμέλια τοῦ παρελθόντος ἔτους διότι οἱ κύκλοι ἀρχίζουν ἀπό τόν Μάρτιον διότι ἀπό τότε ἄρχισεν ἡ κοσμογονία.

Α'. Λαμβάνομεν τό θεμέλιον τοῦ δεδομένου ἔτους ὡς βάσιν· εἰς αὐτό προστίθεται ὁ ἀριθμός τῶν μηνῶν τῶν ὁποίων ἡ Σελήνη ζητεῖται, συμπεριλαμβανομένου καί αὐτοῦ. Τό ἄθροισμα ἀφαιρεῖται ἀπό τό 30, τό ὑπόλοιπον δεικνύει τήν ἡμέραν τοῦ μηνός καθ' ἥν ἔγινε νέα Σελήνη.

Παράδειγμα: Ζητοῦμεν διά τόν μῆνα Αὔγουστον τοῦ 1975 πότε ἔγινε νέα Σελήνη.

1975. 'Ο κύκλος εἶναι 16 καί τό θεμέλιον 26. 'Από τόν Μάρτιον ἕως τόν Αὔγουστον μῆνες 6. "Εχομεν: 26 + 6 = 32. 'Αφαιροῦμεν τό 32 ἀπό τό

60, (διότι ὁ 32 εἶναι μεγαλύτερος ἀπό τό 30) μένει ὑπόλοιπον 28. Ἄρα εἰς τάς 28 Αὐγούστου ἔγινε νέα Σελήνη (ἐκκλησιαστική).

ΠΩΣ ΕΥΡΙΣΚΟΜΕΝ ΤΗΝ ΗΛΙΚΙΑΝ ΤΗΣ ΣΕΛΗΝΗΣ ΟΙΑΣΔΗΠΟΤΕ ΗΜΕΡΟΜΗΝΙΑΣ

Β΄. Λαμβάνομεν ὡς βάσιν τό θεμέλιον τῆς Σελήνης. Εἰς αὐτό προστίθεται ἡ ἡμερομηνία ἥν ζητοῦμεν καί ὁ ἀριθμός τοῦ μηνός ἀρχίζοντας ἀπό τό Μάρτιον, τό δέ ἄθροισμα δεικνύει πόσων ἡμερῶν εἶναι ἡ Σελήνη, ἄν δέ τό ἄθροισμα αὐτό εἶναι ἀνώτερον ἀπό τό 30 ἀφαιρεῖται ὁ 30 καί τό ὑπόλοιπον φανερώνει τήν ἡλικίαν τῆς Σελήνης.

Παράδειγμα: Ζητοῦμεν διά τήν 15ην Αὐγούστου τοῦ 1975 πόσων ἡμερῶν Σελήνη ἔχομεν. Ὁ κύκλος Σελήνης τοῦ 1975 εἶναι 16 καί τά θεμέλια 26, καί αἱ ἡμέραι ἀπό τόν Μάρτιον 6. 26 + 6 + 15 = 47 - 30 = 17, ἄρα τήν 15ην Αὐγούστου ἡ ἡλικία τῆς Σελήνης εἶναι 17 ἡμερῶν.

Ἕτερον Παράδειγμα: Τό 1976 εἰς τάς 5 Ὀκτωβρίου τί ἡλικία Σελήνης ἔχομεν; Ὁ κύκλος τῆς Σελήνης εἶναι 17 καί τά θεμέλια 8.

Θεμέλια	8
Αἱ ἡμέραι ἀπό Μάρτιον ἕως Ὀκτώβριον	9
καί Ὀκτωβρίου	5
	22

Εἰς τάς 5 Ὀκτωβρίου τοῦ 1976 ἡ ἡλικία Σελήνης εἶναι 22 ἡμερῶν.

ΤΡΙΩΔΙΟΝ

Ἄν ἀφαιρέσωμεν 14 ἡμέρας ἀπό τῶν Ἀπόκρεω εὑρίσκομεν πότε ἔχομεν ἀρχή Τριῳδίου.

Η ΝΗΣΤΕΙΑ ΤΩΝ ΑΓΙΩΝ ΑΠΟΣΤΟΛΩΝ

Μέτρησον τάς ἡμέρας ἀπό τοῦ Πάσχα μέχρι 2 Μαΐου, καί ὅσαι ἡμέραι γίνουσι μέ αὐτάς, τόσαι ἡμέραι εἶναι ἡ νηστεία.

ΠΕΡΙ ΤΩΝ ΑΓΙΩΝ ΠΑΝΤΩΝ

Ἀπό τῆς ἡμέρας τοῦ Ἁγίου Πάσχα ἀφαίρεσον 5, καί ὅσαι ἡμέραι μείνουσι τοῦ μηνός εἰς τάς τόσας ἡμέρας εἶναι τῶν ἁγίων Πάντων, πλήν ἄν εἶναι Μάρτιος, τῶν ἁγίων Πάντων θά εἶναι τόν Μάϊον· ἄν δέ εἶναι Ἀπρίλιος, τῶν ἁγίων Πάντων θά εἶναι τόν Ἰούνιον.

ΕΡΜΗΝΕΙΑ ΤΟΥ ΑΠΕΝΑΝΤΙ ΠΙΝΑΚΟΣ

᾿Εάν θέλῃς νά εὕρῃς εἰς ποῖον ζώδιον εὑρίσκεται ἡ Σελήνη εἰς οἱανδήποτε ἡμερομηνίαν, ποίησον οὕτω:

Πρόσθες εἰς τήν ἡμερομηνίαν τοῦ μηνός, ἥν ζητεῖς, τά θεμέλια τοῦ ἔτους καί τόν ἀριθμόν τοῦ μηνός ἀρχίζοντας ἀπό τόν Μάρτιον, καί ἐάν ὑπερβαίνῃ τό ἄθροισμα τό 30 ἀφαίρεσον αὐτό καί κράτει τό ὑπόλοιπον, ἐάν δέν ὑπερβαίνῃ κράτει τό ἄθροισμα καί ἐλθέ εἰς τόν ἀπέναντι πίνακα καί εἰς τήν στήλην τῆς ἡλικίας τῆς Σελήνης. Μέ τήν ἀριστεράν χεῖρα κράτει τόν ἀριθμόν καί μέ τήν δεξιάν τόν μῆνα ὅν ζητεῖς. Μέ τήν ἀριστεράν χεῖρα ἐλθέ ὁριζοντίως καί μέ τήν δεξιάν καθέτως καί εἰς τό σημεῖον τῆς συναντήσεως τῶν χειρῶν εὑρίσκεται τό ζώδιον εἰς τό ὁποῖον εὑρίσκεται ἡ Σελήνη τῆς ἡμερομηνίας, ἥν ζητεῖς. Δεξιά εὑρίσκεις πόσας ἡμέρας φωτίζει ἡ Σελήνη τήν Γῆν καί τί σχῆμα περίπου ἔχει.

Παράδειγμα:

Εἰς τάς 15 Αὐγούστου τοῦ 1975 εἰς ποῖον ζώδιον εὑρίσκεται ἡ Σελήνη καί ποῖον σχῆμα ἔχει καί πόσας ἡμέρας φωτίζει αὐτή τήν Γῆν;

Τό 1975 ὁ κύκλος τῆς Σελήνης εἶναι 16 καί τό θεμέλιον 26. ᾿Από τόν Μάρτιον ἕως τόν Αὔγουστον μῆνες 6: $26 + 6 + 15 = 47 - 30 = 17$.
᾿Ερχόμεθα μέ τόν ἀριθμόν 17 εἰς τόν πίνακα καί εὑρίσκομεν ὅτι εἰς τάς 15 Αὐγούστου τοῦ 1975 ἡ Σελήνη εὑρίσκεται εἰς τό ζώδιον ᾿Ιχθύς καί οἱ φωτισμοί τῆς Σελήνης εἶναι 14 ἡμερῶν κ.λ.π.

Ἡλικία Σελήνης	Ἰανουάριος	Φεβρουάριος	Μάρτιος	Ἀπρίλιος	Μάϊος	Ἰούνιος	Ἰούλιος	Αὔγουστος	Σεπτέμβριος	Ὀκτώβριος	Νοέμβριος	Δεκέμβριος	Φωτισμοί
1 2	Ὑδροχ	Ἰχθ	Κριός	Ταῦρ	Διδυμ	Καρκ	Λέων	Παρθ	Ζυγός	Σκορπ	Τοξότ	Αἰγόκ	0 1
3 4 5	Ἰχθ	Κριός	Ταῦρ	Δίδυμ	Καρκ	Λέων	Παρθ	Ζυγός	Σκορπ	Τοξότ	Αἰγόκ	Ὑδρ	2 3 4
6 7	Κριός	Ταῦρ	Δίδυ	Καρκ	Λέων	Παρθ	Ζυγός	Σκορπ	Τοξότ	Αἰγόκ	Ὑδρ	Ἰχθ	4 5
8 9 10	Ταυρ	Δίδυμ	Καρκ	Λέων	Παρθ	Ζυγός	Σκορπ	Τοξότ	Αἰγόκ	Ὑδρ	Ἰχθ	Κριός	6 7 8
11 12	Δύδυμ	Καρκ	Λέων	Παρθ	Ζυγός	Σκορπ	Τοξότ	Αἰγόκ	Ὑδρ	Ἰχθ	Κριός	Ταῦρ	8 9
13 14 15	Καρκίν	Λέων	Παρθέν	Ζυγός	Σκορπ	Τοξότ	Αἰγόκ	Ὑδρ	Ἰχθ	Κριός	Ταῦρ	Δίδυ	10 11 12
16 17	Λέων	Παρθ	Ζυγός	Σκορ	Τοξότ	Αἰγόκ	Ὑδρο	Ἰχθ	Κριός	Ταῦρ	Δίδυ	Καρ	11 10
18 19 20	Παρθέ	Ζυγός	Σκορπ	Τοξότ	Αἰγόκ	Ὑδρο	Ἰχθ	Κριός	Ταῦρ	Δίδυ	Καρ	Λέων	9 8 8
21 22	Συγ	Σκορπ	Τοξότ	Αἰγόκ	Ὑδρο	Ἰχθ	Κριός	Ταῦρ	Δίδυ	Καρκ	Λέων	Παρθ	7 6
23 24 25	Σκορπ	Τοξότ	Αἰγόκ	Ὑδρο	Ἰχθ	Κριός	Ταῦρ	Δίδυ	Καρκ	Λέων	Παρθ	Ζυγός	5 4 4
26 27	Τοξότ	Αἰγόκ	Ὑδρο	Ἰχθ	Κριός	Ταῦρ	Δίδυμ	Καρκ	Λέων	Παρθ	Ζυγός	Σκορπ	3 2
28 29 30	Αἰγόκ	Ὑδροχ	Ἰχθ	Κριός	Ταῦρ	Δίδυμ	Καρκ	Λέων	Παρθ	Συγ	Σκορ	Τοξότ	1 0 0

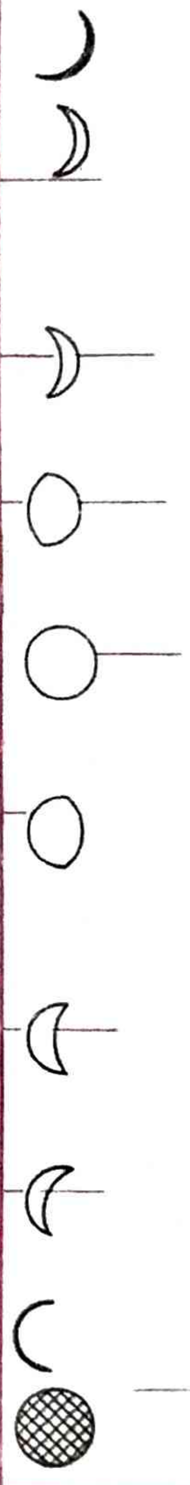

Νέα Σελ. (ἀστρονομ.)

Νέα Σελ. (Ἐκκλησ.)
ἀρχή Σελ. ἔτους

1
2
3 Πρῶτο τέταρτον
4
5
6
7
8
9
10 Πανσέλ. (ἀστρονομ.)
11
12
13 Πασχαλ. Πανσέλ. ἤ
14 "τεσσαρεσκαιδεκάτη"

Τελευτ. τέταρτον

Σύνοδος

'Η Α΄ Οἰκουμενική Σύνοδος ἡ γενομένη παρά τοῦ Μεγάλου Κων/νου τό 325 μ.Χ.

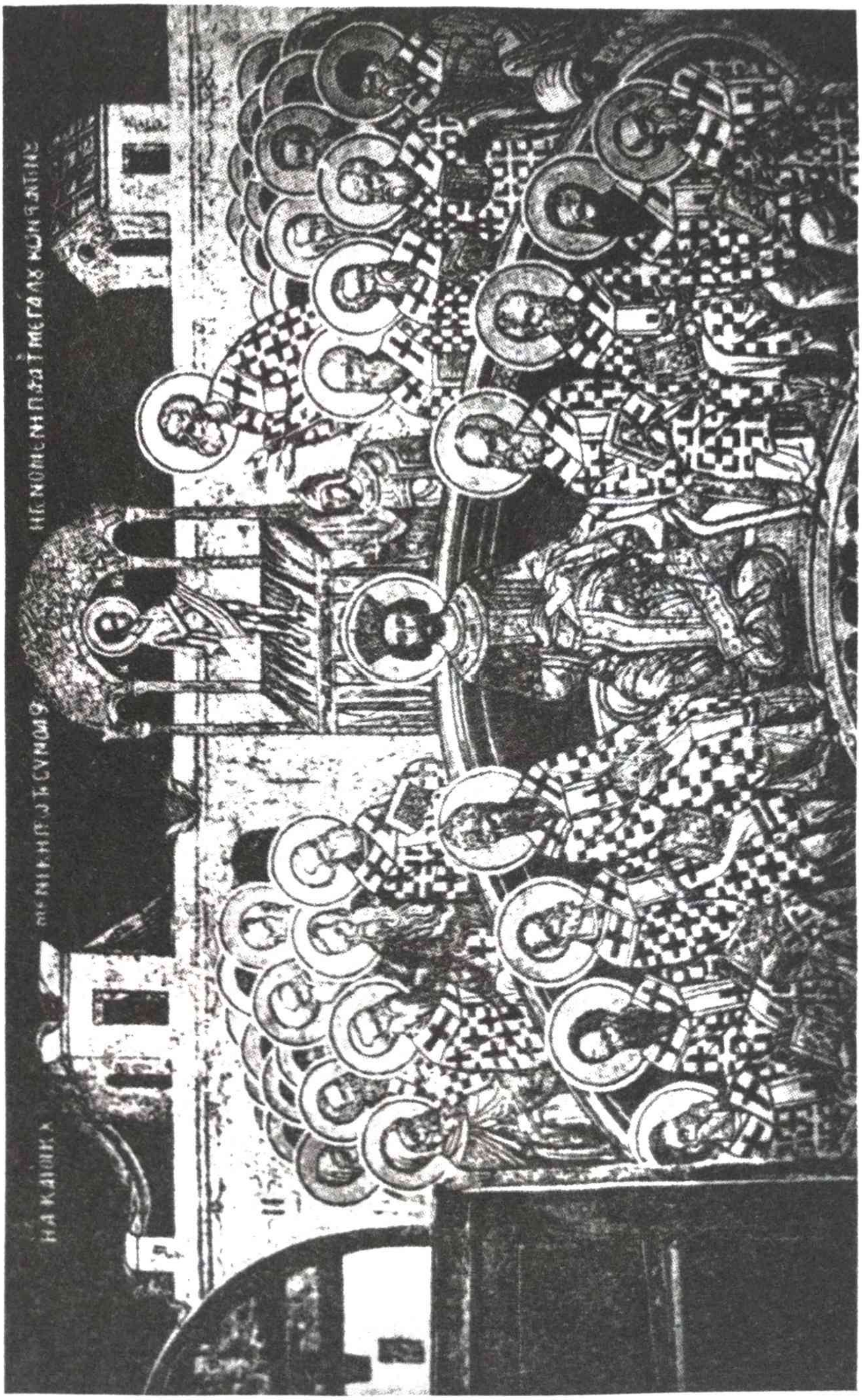

Δόξα. Ἦχος πλ. δ'.

Τῶν ἁγίων Πατέρων ὁ χορός, ἐκ τῶν τῆς οἰκουμένης περάτων συνδραμών, Πατρός, καί Υἱοῦ, καί Πνεύματος Ἁγίου μίαν ούσίαν ἐδογμάτισε καί φύσιν, καί τό μυστήριον τῆς θεολογίας, τρανῶς παρέδωκε τῇ Ἐκκλησίᾳ· οὕς εὐφημοῦντες ἐν πίστει μακαρίσωμεν λέγοντες. Ὦ θεία παρεμβολή, θεηγόροι ὁπλῖται, παρατάξεως Κυρίου· ἀστέρες πολύφωτοι τοῦ νοητοῦ στερεώματος· τῆς μυστικῆς Σιών οἱ ἀκαθαίρετοι πύργοι· τά μυρίπνοα ἄνθη τοῦ Παραδείσου· τά πάγχρυσα στόματα τοῦ Λόγου· Νικαίας τό καύχημα· οἰκουμένης ἀγλάϊσμα, ἐκτενῶς πρεσβεύσατε, ὑπέρ τῶν ψυχῶν ἡμῶν.
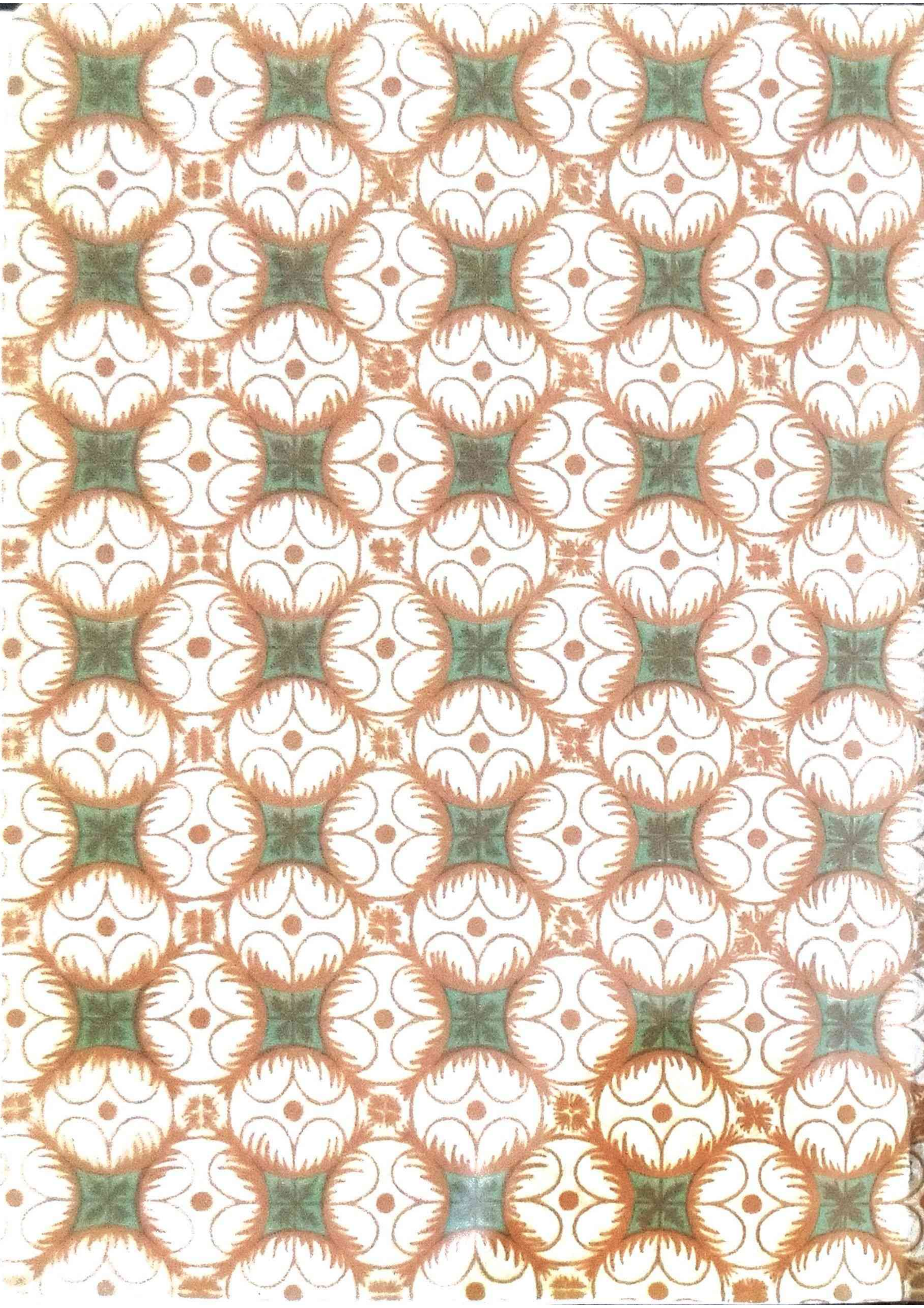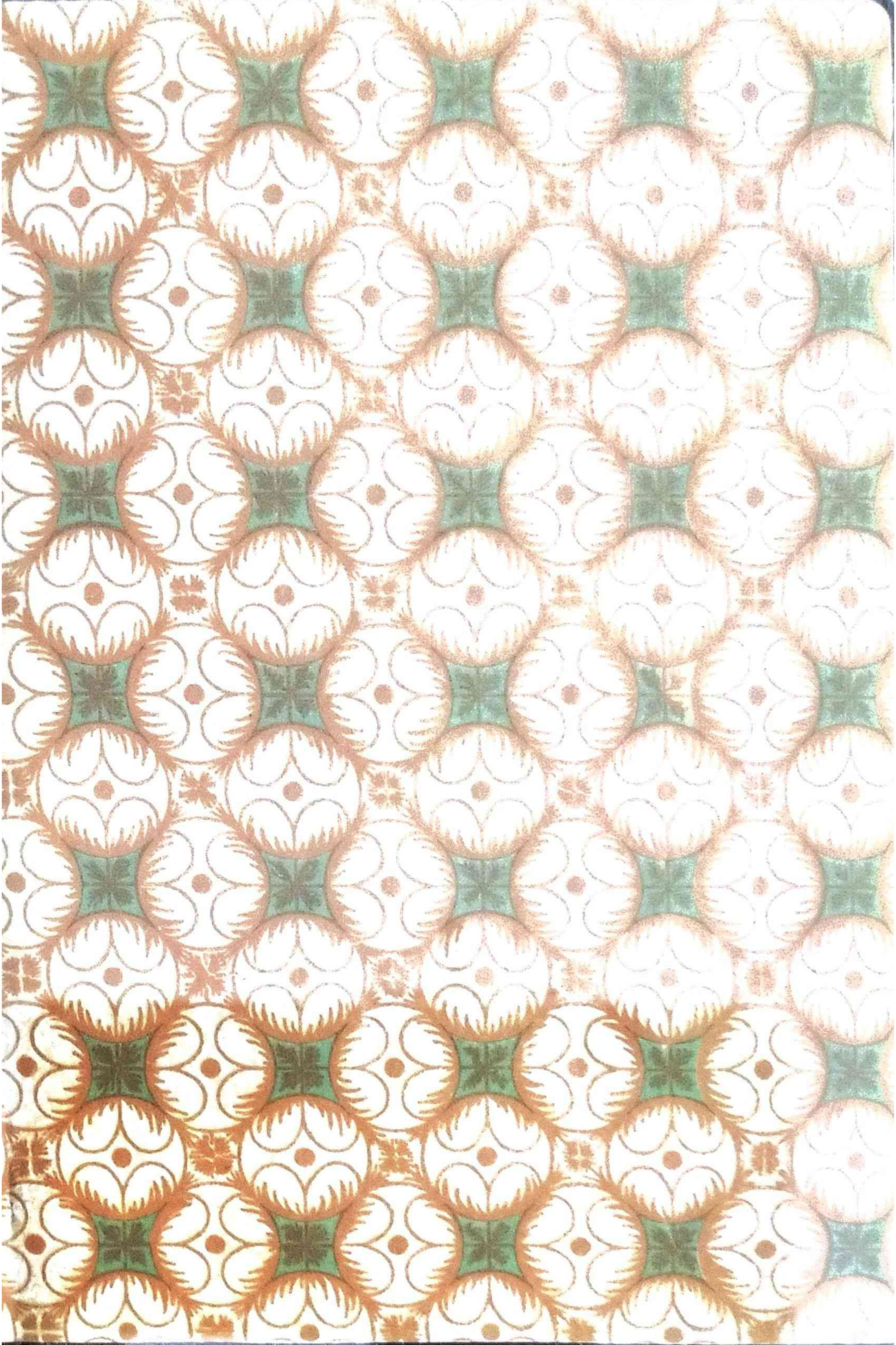
Σημειώσεις: ....